



大阪・関西万博公式キャラクター
ミヤクミヤク
©Expo 2025

いっしょにいこな！
大阪・関西万博



貝塚市イメージキャラクター
つげさん



金賞 第五中学校

防災で住み続けられる町へ

防災Bookの作成や生徒たちが地域住民を「守る」視点で具体的に考えられた点などが高く評価されました。



銀賞 第三中学校

さんちゅう農堂
ワクワクつながる
地域づくり

食品ロスを減らすだけでなく、農家人口の増加も見込んで考えられている点などが高く評価されました。

SDGsの実現に向けてすべてのいのちが輝くアイデアを考え、プレゼンするフォーラム「わくわく・ときどきSDGsジュニアフォーラム」(大阪府教育庁主催)に貝塚市から2校が選出され、第五中学校が金賞を、第三中学校が銀賞を受賞し、2月29日に酒井市長と鈴木教育長に報告に来られました。生徒たちから「プレゼンテーションは緊張した」「受賞してうれしかった」などの話があり、和やかな報告会となりました。第五中学校、第三中学校のみなさんおめでとうございます。

今月号のトピックス

- 令和6年度 市政運営方針…2ページ
- 令和6年度 当初予算…3ページ
- 4月から機構改革により一部業務の窓口が変わります…5ページ
- みんなで楽しく健康づくり…11ページ
- 二色の浜潮干狩りがオープン…15ページ
- つげさんの石像が完成！…15ページ



動画はこちら



フォーラムの様子は、大阪府のホームページからご覧いただけます。

◆障害者用に音声版・点字版の広報も発行しています。ご希望のかたは障害福祉課(☎072-433-7012)へお問合せください。
また、障害のあるかたでイベントなどに参加する際配慮が必要な場合は、各問合せ先へご連絡ください。可能な限り対応します。



令和6年度 市政運営方針

市政運営方針全文は
ホームページに掲載しています。

問合せ先 政策推進課 ☎072-433-7055



ホームページ

■ 基本的な考え方

4つのまちづくり(子育てしやすいまちづくり・貝塚ならではのまちづくり・にぎわいのあるまちづくり・いつまでも元気で、安全安心に暮らせるまちづくり)を掲げ、計画的に市政を推進していくという基本的な考え方のもと市政運営に取り組んでいきます。様々な施策を展開するにあたり、市民の皆様とともに未来の絵を描き、着実に市政を推進します。

■ 主な施策

昼もにぎわうまちをめざして

人材確保支援の充実

令和5年度に創設した企業人材確保奨学金返還支援補助制度の活用促進を行います。
令和6年度には、新規就職された従業員に就職一時金などの支給を行っている市内企業に対し、支給額の一部を補助する制度を創設し、市内企業への就職の後押しを図ります。

南海二色浜駅周辺整備

大阪府が南海二色浜駅隣接の踏切を含む主要地方道と歌山貝塚線の拡幅事業を行っています。本市としては、鉄道事業者による駅山側改札新設事業への支援や山側改札口へ接続する道路の整備ならびに既存の海側改札口に隣接する駅前広場の整備を進めてまいります。



橋本地区のまちづくり

JR和泉橋本駅や幹線道路を活かし、組合施行の土地区画整理事業による新しいまちづくりをめざそうという地元の機運が高まっており、まちづくり協議会によるまちづくり活動が進められていることから、令和7年度に大阪府が府内一斉に行う「市街化区域及び市街化調整区域の区域区分変更」に向け、大阪府と引き続き協議を進めるとともに、地元住民によるまちづくり活動を支援してまいります。

子育てしやすいまちづくりをめざして

子育て支援策の充実

結婚に伴う新生活のスタートアップを支援するため、市内に居住する世帯所得が500万円未満の新婚世帯を対象に住宅取得費用や家賃などを補助する制度を新設します。

青少年の学習支援の充実

放課後に子どもたちが学習できる安全な居場所を確保するため、青少年センターの図書室の利用時間を延長し、大学生などを学習指導員として配置するチューター制度を導入します。勉強以外にも気軽に相談できる「現代版寺子屋」をめざします。



■ 令和6年度のポイント

- 今後高齢者人口が増加し、高齢者全体に占める後期高齢者の割合が高まる見込みの中で、健康寿命を延ばす取組みが重要です。
- 生産年齢人口が減少し税収の伸び悩みが予測される一方で、公共施設やインフラの老朽化に伴い、維持管理や更新にかかる費用が増加しています。公共施設やインフラの維持管理などについて、本市を中心として広域連携や官民連携の取組みを進めています。
- 令和7年度に開催される大阪・関西万博は、世界の耳目を集めるイベントであることからビジネスマッチングや観光振興の絶好の機会です。万博をきっかけに新たなチャレンジを行い、万博後もレガシーとして発展するよう産学官が連携し、取り組んでいきます。

本市の知名度の向上と交流人口の拡大をめざして

万博をきっかけとした共創の推進

大阪・関西万博のテーマ「いのち輝く未来社会のデザイン」に沿って、大阪河崎リハビリテーション大学および大学院、協力企業、本市の産学官連携により、イノベーションを生み出す共創チャレンジに取り組めます。



大阪ヘルスケアパビリオン
提供：(公社)大阪パビリオン

また、貝塚ならではの歴史・文化など地域資源を万博会場で紹介するだけでなく、本市まで足を運んでいただけるような仕掛けを検討します。

カルバーシティ市日本庭園整備

姉妹都市カルバーシティ市には、本市が寄贈した日本庭園があります。この庭園が50周年を迎えるに合わせ庭師を派遣し、築造当初の趣きを復元するとともに、適切に維持管理できるようマニュアルを作成します(全額国費)。カルバーシティ市との友好のシンボルであるこの日本庭園を通じた日本文化の発信に努めます。

クリケットを通じた国際交流

2028年夏に開催されるロサンゼルスオリンピックの追加競技としてクリケットが正式決定されました。本市で開催される大会の際には、各国の総領事館関係者などを招待し、本国へも広く本市の魅力が伝わるよう積極的にPRするとともに、競技者や関係者と市民との交流の機会を増やしてまいります。

将来を見据えた持続可能なまちづくりをめざして

公共施設のマネジメント

令和5年度に実施した「公共施設に関する広域連携及び官民連携の導入可能性調査」(全額国費)に基づき、LED照明共同調達、法定点検共同実施について令和6年度中の事業者選定および事業開始を目標に取り組めます。

三館等合同施設整備

南海貝塚駅東側に集積している、ひと・ふれあいセンター、やすらぎ老人福祉センター、青少年人権教育交流館および東共同浴場について機能を集約し、新施設は、多様化する人権課題解決の重要拠点、市民全体の交流の場として整備します。

健康寿命の延伸に向けた取組み

介護予防の推進

本年2月に導入した健康アプリ「かいづか介護予防マイレージ」を本格稼働させ、歩数などのデータやアプリ上の簡易チェックの結果による、フレイルリスク分析を行います。また、ウォーキングや健康教室への参加などにより景品交換できるポイントを付与することで更なる参加を促進し、介護予防に繋がります。

公共交通の再編

障害のあるかたや高齢者をはじめとする市民の皆様の移動の利便性向上のため、現在、策定中の地域公共交通計画に基づき、水間鉄道とJR阪和線の駅間や、市の主要施設を結ぶ定時定路線バスおよび山手地区において予約に応じて運行するオンデマンド交通の導入に向けた実証運行の準備に着手します。



オンデマンド車両例

気候変動を踏まえた環境・防災の取組み

地球温暖化対策の推進

令和5年度に策定した「貝塚市地球温暖化対策実行計画(区域施策編)」に基づき、脱炭素社会の実現に向け、既存住宅に焦点をあてた省エネ化に取り組めます。

令和6年度からは、新たに窓の二重化を図る改修を支援します。

防災対策の推進

令和6年能登半島地震で現地避難所支援などのために派遣した職員の体験や気づきなど、庁内はもとより関係団体と共有します。また、備蓄物品や避難所運営体制、障害のあるかた・高齢者・妊産婦などへのケアや日頃から服用している薬剤を持ち合わせていないかたへの対応など、平時からの備えの拡充を検討し、本年7月予定の地域防災計画の改定に反映します。

避難行動要支援者の避難支援対策については、個別避難計画の策定を進めます。

令和6年度 当初予算

予算総額 766億4,988万円(1.7%↑)

一般会計 365億9,115万円(0.2%↑)

(1人当たり443,658円)

予算に関する詳しい資料は、市のホームページや図書館、市役所2階情報公開コーナーで閲覧できます。

問合せ先 行財政管理課 ☎072-433-7267

令和6年度一般会計当初予算は、令和6年度市政運営方針の基本的な考え方のもと、本市が目指す「魅力かがやき 未来へつなぐまち 貝塚」を実現するため、南海二色浜駅周辺整備や公共交通の再編、地球温暖化対策の推進、三館等合同施設整備など、未来を見据えた事業に重点配分を行いました。

一般会計の予算総額は、365億9,115万円となり、前年度に比べ0.2%増加となっています。これは、主に障害者自立支援給付事業費や児童手当給付事業費の増加により扶助費が増加したことによるものです。

一方で、特別会計当初予算額は、介護保険事業特別会計で保険給付費が増加したことや、後期高齢者医療事業特別会計で被保険者の増加により後期高齢者医療広域連合納付金等が増加したことなどにより、206億4,037万円となり、前年度と比較して2.6%の増加となりました。

一般会計：市税・地方交付税を主な財源として、教育・福祉・道路・公園など市が行う事務・事業を經理する中心的会計。

特別会計：特定の事業を行う場合、または一般会計と区分して經理する必要がある場合に設置する会計。

公営企業：地方公営企業法の適用を受け、原則としてその事業経費のすべてを事業収入で賄い、独立採算制をとる会計。

下記項目内の％は、一般会計予算に占める割合を示しています。()内は、1月末現在の住民基本台帳登録者数82,476人で割った市民1人当たりの金額です。

当初予算の概要

※金額は端数調整を行い万円単位で表示

区分	令和6年度	令和5年度	増減率(%)	
一般会計	365億9,115万円	365億1,659万円	0.2	
特別会計	国民健康保険事業	100億6,351万円	100億2,588万円	0.4
	財産区	9億4,914万円	9億2,495万円	2.6
	介護保険事業	81億2,281万円	78億3,382万円	3.7
	後期高齢者医療事業	15億491万円	13億3,479万円	12.7
	小計	206億4,037万円	201億1,944万円	2.6
公営企業会計	水道事業	33億6,717万円	31億2,032万円	7.9
	下水道事業	58億6,021万円	58億8,050万円	-0.3
	病院事業	101億9,098万円	96億9,921万円	5.1
	小計	194億1,836万円	187億3万円	3.8
合計	766億4,988万円	753億3,606万円	1.7	

歳入

<p>市税</p> <p>市民税、固定資産税、たばこ税など、皆様から納めていただく税金</p> <p>113億1,979万円 30.9% (137,249円)</p>	<p>国庫支出金</p> <p>特定の事業に対して国から支出される負担金や補助金</p> <p>72億3,132万円 19.8% (87,678円)</p>	<p>地方交付税</p> <p>地方公共団体の税収などの格差を調整するため、国が地方公共団体に国税の一部を配分するもの</p> <p>62億2,270万円 17.0% (75,449円)</p>	<p>譲与税・各種交付金</p> <p>使い方の決まっていない国や府からの交付金など</p> <p>30億9,779万円 8.5% (37,560円)</p>
<p>府支出金</p> <p>特定の事業に対して府から支出される負担金や補助金</p> <p>30億5,035万円 8.3% (36,985円)</p>	<p>繰入金</p> <p>基金(貯金)の取り崩しなど</p> <p>23億6,675万円 6.5% (28,696円)</p>	<p>市債</p> <p>建設事業の実施や、財源不足に対処するための長期借入金</p> <p>12億8,708万円 3.5% (15,605円)</p>	<p>使用料・手数料、分担金・負担金</p> <p>保育料やごみ処理手数料など、皆様に負担していただく収入</p> <p>5億1,028万円 1.4% (6,187円)</p>
<p>その他</p> <p>寄付金、繰越金、貸付金等の返還金収入、財産売却収入など</p> <p>15億509万円 4.1% (18,249円)</p>			

歳出(目的別)

<p>民生費</p> <p>生活保護、子育て支援、高齢者・障害者福祉など</p> <p>182億1,091万円 49.8% (220,803円)</p>	<p>総務費</p> <p>企画・人事・税務など市役所の運営、コミュニティ、文化振興など</p> <p>41億6,490万円 11.4% (50,498円)</p>	<p>衛生費</p> <p>健康増進、ごみ・し尿の処理など</p> <p>33億1,799万円 9.1% (40,230円)</p>	<p>土木費</p> <p>道路・河川・住宅・交通安全施設の整備や管理など</p> <p>31億6,735万円 8.7% (38,403円)</p>
---	---	---	---

<p>教育費</p> <p>学校教育、社会教育、スポーツ振興など</p> <p>29億737万円 7.9% (35,251円)</p>	<p>公債費</p> <p>市債(長期借入金)の返済</p> <p>28億3,016万円 7.7% (34,315円)</p>	<p>消防費</p> <p>消防や防災対策など</p> <p>12億2,110万円 3.3% (14,806円)</p>
<p>議会費</p> <p>市議会の運営</p> <p>2億5,470万円 0.7% (3,088円)</p>	<p>その他</p> <p>農林業、商工・労働対策、災害復旧など</p> <p>5億1,667万円 1.4% (6,264円)</p>	

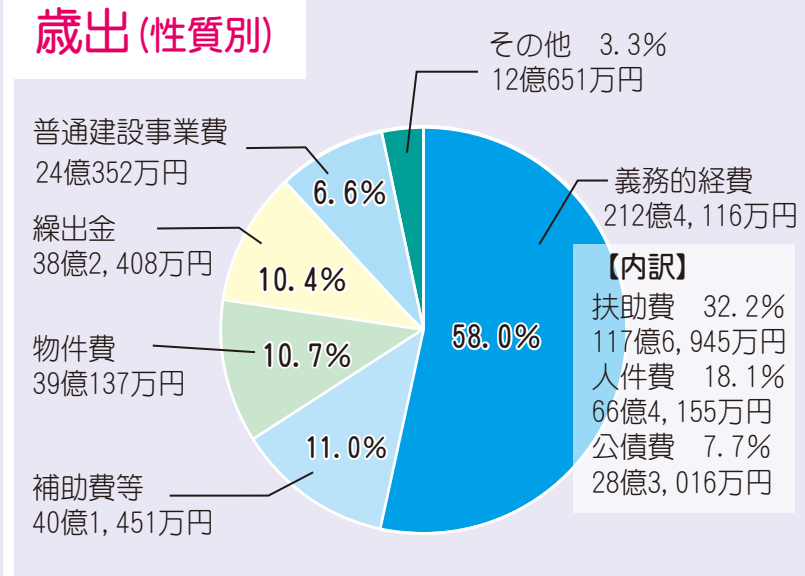

※歳入と歳出については、金額の大きい順に表示しています。財政用語の説明は、ホームページをご覧ください。

身体障害者の自立と社会参加の促進を目的として、盲導犬・介助犬・聴導犬の使用者を募集します。

申込 府ホームページまたは市障害福祉課窓口で配布する申込書に記入し郵送(選考の上、使用者を決定)締切 5月10日(金)必着

申込・問合せ先 大阪府障がい福祉室自立支援課
☎06・6944・9176



身体障害者補助犬使用者の募集

製作・料理・音楽鑑賞などの講座に参加しませんか。随時申込できます。

日時(全10回) 5月28日(3月25日、原則第4火曜午前10時)正午

参加費 実費徴収あり

場所・申込・問合せ先 中央公民館 ☎072・433・7222

福祉



**おしらせ
ひろば**



水間寺の桜

**4月から
月額手当額を改定**

手当	金額
特別児童扶養手当(1級)	55,350円
特別児童扶養手当(2級)	36,860円
特別障害者手当	28,840円
障害児福祉手当	15,690円
福祉手当(経過措置分)	15,690円

専門性の高い要約筆記者の養成を行うための講座を開催します。

日程(全21回) 6月8日(12月8日、土曜(12月8日は日曜開催))

場所 府立福祉情報コミュニケーションセンター(大阪府東成区)

対象 府内在住・在勤(学)で、要約筆記者として活動する意思のあるかた

大阪府要約筆記者養成講座

問合せ先 障害福祉課 ☎072・433・7012

視覚障害があるかたのためにボランティア活動をしていただけるかたを対象に、スキルアップを図る講座を実施します。

日程(全24回) 6月6日(11月28日)の木曜

場所 府立福祉情報コミュニケーションセンター(大阪府東成区)

対象 府内在住・在勤で、市町村などの初級養成講座の修了者または、同等と認められるかた(初心者不可・受講判定試験あり)

受講判定試験日 5月9日(木)

定員 25人

受講料 無料(教材の一部は実費負担)



大阪府点訳・朗読奉仕員中級養成講座

①手書きコース
②パソコンコース、各12人

受講料 無料(テキスト代は実費負担)

申込 府のホームページまたは、郵送 ☎537・0025 大阪府東成区中道1-3-59 大阪府立福祉情報コミュニケーションセンター3F(要約筆記)特定非営利活動法人大阪府中途失聴・難聴者協会

※申込書は市障害福祉課でも配布。

締切 5月7日(火)消印有効

問合せ先 府民お問合せセンター ☎06・6911・8001

**「つなぐ窓口」を
設置**

障害者差別解消法が改正され、4月1日から事業者による障害の配慮が義務化されました。これに伴い内閣府では、障害者差別解消法に関する質問に回答することとおよび障害を理由とする差別などに関する相談を適切な相談窓口(円滑につながるための調整を行うこと)を目的に、令和7年3月下旬まで「つなぐ窓口」を設置しています。

つなぐ窓口

①電話相談 ☎012・0262・7011(午前10時～午後5時、祝日・年末年始除く)

②メール相談
Info@mail.sakakai-itsinfo.go.jp

問合せ先 内閣府障害者施策担当 ☎03・5253・2111



募集

**仕事につながる！勉強もできる！
生活援助サービス従事者研修**

高齢者の暮らしを支える訪問型・通所型サービスの担い手になりませんか。高齢者の特徴・支援のポイントなどを学び、研修修了者は貝塚市総合事業に参入している事業所で就労できる資格を取得できます。



日程(全2回)	時間	場所
5月25日(土)	午前8時45分～午後5時10分	市民福祉センター4階多目的室
5月26日(日)	午前9時～午後4時10分	

対象 市内在住・在勤(学)のかたや、貝塚市総合事業に参入(予定)の市外事業所に勤務・採用予定のかた

定員 30人(定員になり次第締切)

費用 500円

申込 指定の申込書(高齢介護課・社会福祉協議会で配布)に必要事項を記入し、郵送・持参で

締切 5月17日(金)消印有効

申込・問合せ先
〒597-0072 畠中1-18-8 社会福祉協議会
☎072-439-0294

募集 音訳奉仕員養成講習会受講生

視覚障害のあるかたの文化・教養の向上および社会参加を促進するため、ボランティア活動に意欲をお持ちのかたを対象に講習会を開催します。

日時(全10回) 5月13日～7月22日、月曜(祝日除く)午前10時～11時30分

場所 市民福祉センター3階講座室3

対象 講習会修了(8回以上出席)後、市の音訳奉仕会(第2水曜午前開催)に所属し、パソコン操作による広報類・図書本の録音(随時)を中心に、地元で根付いた音訳ボランティア活動が継続可能なかた

講師 井上誠一様(市視覚障害者協会役員)

定員 10人(市内在住者を優先し、定員になり次第締切)

受講料 無料

締切 5月9日(木)

申込・問合せ先 視覚障害者情報プラザ ☎072-433-7080



募集 手話奉仕員養成講習会受講生

聴覚障害のあるかたの文化・教養の向上および社会参加を促進するため、ボランティア活動に意欲をお持ちのかたを対象に講習会を開催します。

日時(各41回) 初回は説明会1時間のみ。講習会は、インターネットを通じた自宅学習が必要です。①昼の部：5月7日～来年3月4日(8月13日、2月11日除く)、火曜午後1時～3時②夜の部：5月8日～来年2月26日(8月14日、1月1日除く)、水曜午後7時～9時

場所 市民福祉センター3階身体障害者福祉センター

対象 市内在住・在勤で、初めて手話を学ぶ18歳以上のかた

定員 各15人(多数の場合は抽選)

費用 6,050円(テキスト代ほか、通信料は自己負担)

申込 住所・氏名(ふりがな)・年齢・電話番号・メールアドレス希望講座(①または②)を、窓口・電話・ファックス・メールで

締切 4月25日(木)必着

申込・問合せ先 障害福祉課 ☎072-433-7012、FAX072-433-1082
メールshogai.fukushi@city.kaizuka.lg.jp



勉強(両手で本を持つ様子を表し、前後に2回動かす)

子育て



離乳食講習会

聴いて・見て・作って・食べて離乳食を体験できます。保育士による保育もあります。

日時・対象 ①4月26日(金)・生後5〜8カ月頃までの子どもと保護者②5月10日(金)・生後9〜15カ月頃までの子どもと保護者

いずれも午後1時30分〜3時30分(対象児には保育あり、保護者のみの参加可)

場所 保健・福祉合同庁舎3階(受付2階)

定員 各10組(要申込、定員になり次第締切)

参加費 200円

申込・問合せ先 子ども相談課 ☎072-433-7000

◆親子教室
「わくわく」
日時(全6回) 4月23日〜5月28日、火曜午前10時〜11時

対象 1歳8カ月〜2歳8カ月の子どもと保護者
定員 10組程度(定員になり次第締切)
申込 4月16日(火)午前10時

時〜11時に子ども同伴で市立子育て支援センターへ
場所・申込・問合せ先 市立子育て支援センター(名越108) ☎072-468-8224

子育て支援センター ひだまり

今年度から誕生会は毎月第4水曜になります。

◆親子でリズム遊び♪
ズンビーニを楽しもう

日時 4月18日(木)午前10時30分〜11時30分

場所 子育て支援センター ひだまり

講師 田村真紀様(ズンビーニ講師)

対象 1〜2歳の子どもの保護者

定員 12組(定員になり次第締切)

申込 4月11日(木)午前10時〜窓口・電話で

◆ふ〜い Yay! ヤー期の対処法

日時 5月21日(火)午前10時〜正午

場所 中央公民館和室

講師 梶田恵子様(心理力ウンセラ)

対象 就学前の子どもの保護者

定員 10人(保育あり8人、定員になり次第締切)

申込 5月7日(火)午前10時〜窓口・電話で

◆子ども子育て交流施設 つげさん広場

◆えーる親子あそび塾
発育発達トレーナー®が監修する遊びのプログラムを参加費無料でを行います。

日時 4月18日、5月2日

日・16日・30日、6月6日・20日、7月4日・18日
木曜午前10時〜11時30分
場所 ハート交流館ほか

対象 1歳(歩いている)〜未就園の子どもの保護者

定員 各8組(初めてのものを優先し、定員になり次第締切。2回目以降の申込は1週間前から可)

申込・問合せ先 つげさん広場コミュニティスペース1スエー(近木町4-1)

☎070-5041-2567(平日午前10時〜午後3時)

わんぱくホーム前期

日時(全10回)
①火曜コース 5月21日
②木曜コース 5月23日

いずれも午前10時〜11時30分

対象 1歳(歩いている)〜就学前の子どもの保護者

定員 各10組(初めてのものを優先し、定員になり次第締切)

申込 5月7日(火)〜10日(金)午前10時〜午後4時

場所・申込・問合せ先 子育て支援センターみなみ(地蔵堂238-1) ☎072-432-4735

(代表 貝塚南こども園)

◆児童扶養手当の振込

5月期(3〜4月分)の児童扶養手当を5月10日(金)に受給者の口座に振込みます。

問合せ先 子ども福祉課 ☎072-433-7002



4月から児童扶養手当額が変更

児童扶養手当の月額が表のとおり変更になります。

対象児童数	支給区分	令和6年4月から	令和6年3月まで
1人目	全部支給	45,500円	44,140円
	一部支給	45,490円〜10,740円	44,130円〜10,410円
2人目(加算)	全部支給	10,750円	10,420円
	一部支給	10,740円〜5,380円	10,410円〜5,210円
3人目(1子増えるごとに加算)	全部支給	6,450円	6,250円
	一部支給	6,440円〜3,230円	6,240円〜3,130円

※5月10日(金)支給分(令和6年3〜4月分)のうち3月分の金額に変更はありません。

※変更後の児童扶養手当証書が必要な場合は、お問合せください。

※請求者または対象児童が公的年金などの受給資格がある場合(子の加算額も含む)、年金額との差額支給です。

問合せ先 子ども福祉課 ☎072-433-7021

募集 子育て支援センターみなみ参加者

場所・問合せ先 子育て支援センターみなみ(地蔵堂238-1) ☎072-432-4735(代表 貝塚南こども園)

内容・対象	4月	5月	6月
みなみkids 0歳〜就学前までの子どもと保護者	10日	8日・22日	5日・19日
水曜午前10時〜11時30分			
みなみbaby 3カ月〜未歩行の子どもと保護者	15日・22日	13日・27日	3日・10日
月曜午前10時〜11時30分			
お誕生会(誕生月にかかわらず参加可)	17日	15日	12日
水曜午前10時〜11時30分			
育児相談	24日	-	26日
水曜午前10時〜11時30分(受付は11時まで)			
みなみパティオ(園庭開放)	月〜金(祝日除く)午前9時30分〜午後0時30分、午後1時30分〜3時30分		

※申込は不要です。

4月から機構改革により一部業務の窓口が変わります

◆こども相談センターを設置

「子育て世代包括支援センター」と「子ども家庭総合支援拠点」を統合し、子ども相談課に「こども相談センター」を設置しました。

問合せ先 子ども相談課 ☎072-433-7022

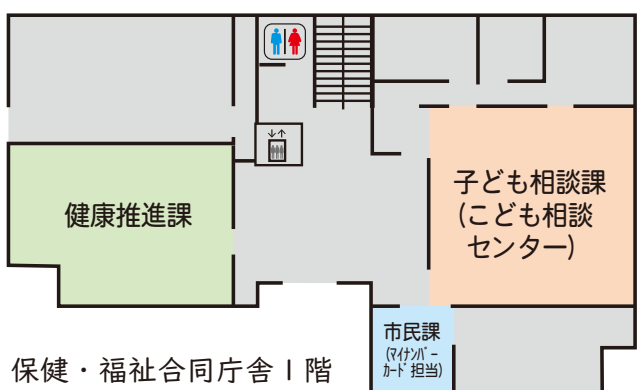

◆子ども相談課が担う業務

業務内容 家庭児童相談(子どもに関する相談、子育て短期支援事業など) 障害児通所支援サービスなど 母子保健(妊娠届、乳幼児健診、子どもの予防接種、妊産婦訪問事業など)

問合せ先 家庭児童相談担当 ☎072-433-7022 障害児通所支援サービス等担当 ☎072-433-7071 母子保健担当 ☎072-433-7000

◆健康推進課が担う業務

業務内容 各種がん検診・大人の予防接種・健康づくり 特定健診・特定保健指導(国民健康保険)・狂犬病予防など

問合せ先 健康増進担当 ☎072-433-7091 健診指導(国保)担当 ☎072-433-7036

※貝塚市新型コロナウイルスワクチン接種コールセンターは3月末で終了しました。4月以降の新型コロナウイルスワクチン接種に関するお問合せは健康推進課へ。



子育て

子育て応援券を配付

子育て応援券(500円助成券)を4月初旬に対象者へ郵送します。

対象・内容 ①4月1日付で満1〜2歳児のうち、保育所・認定こども園(2号・3号のみ)に入所している子ども…10枚
②4月1日付で満1〜2歳児のうち①以外の子ども…20枚

問合せ先 子育て支援課
☎072-433-7024

就学援助制度

市立小・中・義務教育学校の児童・生徒がいる世帯に、学習するために必要な費用の一部を援助する制度です。

詳しくは、小・中・義務教育学校を通じて全児童・生徒に配布する文書と申請書をご覧ください。

申請期間 4月8日(月)〜30日(火)の平日

申請場所 各小・中・義務教育学校、学校教育課

問合せ先 学校教育課 ☎072-433-7108

キャベツを市内各小学校へ提供

2月20日、市内若手農業者たちの「貝塚市4日クラブ」が栽培したキャベツを市内の各小学校に提供しました。キャベツは給食としてタッカルビに調理し、子どもたちがおいしくいただきました。

4日クラブは定期的なミーティングを行い、農業の技術・知識・情報などを



クラブ員で共有し、互いに刺激し合い意識を高め、将来の農業を担っていくと頑張っています。

また、市内小学生にクラブで作った農作物の収穫体験や野菜の寄付、クラブ員共同の実験田の運営、農祭での即売会など貝塚市の農業を盛り上げています。

問合せ先 農林課 ☎072-433-7380

旧第五中学校の施設管理

3月末で閉校した旧第五中学校の施設は、4月から二色学園の一部として管理します。詳しくは、お問合せください。

問合せ先 教育総務課 ☎072-433-7106



貝塚市奨学金 代理返還企業合意締結

奨学生の返還支援として令和5年7月より企業代理返還制度を開始しています。この制度は、貝塚市奨学

貝塚市企業人材確保奨学金返還支援補助制度

市内に居住する自社の従業員に対して奨学金の返還支援(企業が本人に代わり貸付元に奨学金を直接返還する代理返還制度)を利用するものに限る)を行う、市内に事業所がある法人または個人事業主に対して、その費用の一部を補助しています。補助金の申請は、事前に市への登録が必要です。登録は随時受付しています。

詳しくは、ホームページをご覧ください。

問合せ先 学校教育課 ☎072-433-7108



ホームページ

貝塚市企業人材確保新規就職者支援補助制度

新規採用した従業員に自社の制度として就職一時金

募集 市立子育て支援センター参加者

※当日午前9時から電話で要申込。

つどいのひろばおひさま(0歳~就学前まで)	月~木曜午前10時~正午、午後1時~4時。金曜午後1時~4時(土・日・祝日休み)第4月曜午前中に誕生日会。第2木曜は電話相談のみ。
ぶちおひさま(1歳未満)	金曜午前10時~正午
栄養相談(就学前まで)	5月2日、6月6日 木曜、午前10時~11時
育児相談(就学前まで)	4月18日、5月16日、6月20日 木曜、午前10時~11時

※相談日には身体計測あり。母子健康手帳をお持ちください。

場所・申込・問合せ先 市立子育て支援センター(名越108) ☎072-468-8224

つげさんポイントを使う加盟店を随時募集

「つげさんポイント」で地域を盛り上げませんか。3月から全市民に配布している1500ポイント入りのカードの使い先として、販売促進効果が期待できま

詳しくは、ホームページをご覧ください。

対象 市内に事業所がある法人または個人事業主

対象従業員 市内事業所に勤務するかた

※補助率や上限額は、従業員の住所地により異なります。

申請・問合せ先 産業戦略課 ☎072-433-2132



ホームページ

大阪・関西万博で出展しませんか?

万博会場で自社のPRをしませんか。希望される市内事業者は二次元コードよりアンケート調査にお答えください。アンケート結果をもとに別途ヒアリングをさせていただきます。回答期限 4月23日(火)

問合せ先 産業戦略課 ☎072-433-7193



アンケート

公園墓地の永代使用者を募集

申込・問合せ先 市民課 ☎072-433-7280
見学 公園墓地管理事務所 ☎072-447-2296

公園墓地(三ヶ山地区)は関西空港を臨み、安らぎを感じる静かな環境でご先祖の御霊にお参りできます。

対象 市内のかた 申込時に1年以上継続して市に住民登録をしている世帯主
市外のかた 申込時に、いずれかの市町村に住民登録をしている世帯主

必要書類 住民票の写し(世帯全員、記載内容に省略のないもの、マイナンバー不要)

	大きさ(間口×奥行)	永代使用料(新価格/従来価格)	墓地管理料(年)
市内のかた	2㎡(1.25m×1.60m)	466,000円 / 582,500円	4,000円
	4㎡(1.60m×2.50m)	932,000円 / 1,165,000円	8,000円
	8㎡(3.20m×2.50m)	1,864,000円 / 2,330,000円	16,000円
市外のかた	2㎡(1.25m×1.60m)	605,800円 / 757,250円	4,000円
	4㎡(1.60m×2.50m)	1,211,600円 / 1,514,500円	8,000円
	8㎡(3.20m×2.50m)	2,423,200円 / 3,029,000円	16,000円

※使用区画は、売買や譲渡を行うことはできません。

みんなで守ろう！子どもの安全！

問合せ先 貝塚警察署
☎072-431-1234

ひがいにあったら、しんらいできるおとなにそうだしょう。あなたはわるくありません。○からだをさわられた… ○着がえやトイレをのぞかれた… ○服をぬがされた… ○だきつかれたり、キスをされたり…



保護者や大人のかたへ

こどもは、被害を打ち明けることが難しい場合もあります。日頃からコミュニケーションをとり、こどもの異変やSOSにいち早く気がつくことが大切です。

子どもが被害を打ち明けたときは

まず、「話をしてくれてありがとう」「あなたは悪くないよ」と伝えてください。そして、こどもの心に寄り添いながら話を信じて聞き、話を否定しないでください。

困ったときの相談窓口

性犯罪被害相談電話 #8103
性犯罪・性暴力被害者のためのワンストップ支援センター #8891

環境

家庭用電動式生ごみ処理機購入助成

家庭で発生した生ごみの減量化・再資源化のために電動式生ごみ処理機を購入された世帯に対し補助金を交付しています。

生ごみ処理機を使用することで、生ごみを家庭菜園の野菜や花への堆肥として利用できます。

また、生ごみを乾燥させることで、ごみの減量につながります。

補助限度額 2万円、処理機本体の購入価格(消費税額を除く)の2分の1に相当する額(その額に100円未満の端数があるときは、その端数を切り捨てた額)

申請 購入後に窓口で

※必要書類については、ホームページで確認またはお問合せください。

申請・問合せ先 廃棄物対策課 ☎072-433-7009

家庭ごみのふれあい収集を開始

ごみ出しを自力で行うことが困難な高齢者・障害者世帯を対象に、週1回職員が玄関先まで戸別収集に伺います。希望に応じて声をかけを行い、安否確認も行います。また、粗大ごみを自宅の部屋から出すことが困難な場合は職員が支援します。詳しくは、お問合せください。

対象 世帯全員が次の①～④のいずれかに該当する世帯

- ① 要介護3以上(介護保険法)である
② 身体障害者手帳1級・2級を所持
③ 療育手帳Aを所持
④ 精神障害者保健福祉手帳1級を所持
※ただし、親族などの協力が得られるかたや病院・施設に入院・入居中のかたは対象外です。

さくらねこ 無料不妊手術チケットをポランティア団体へ配布



市では、野良猫の数を徐々に減らし、住民への生活環境での被害軽減や改善を図るために、(公財)どうぶつ基金の「さくらねこ無料不妊手術事業(行政枠)」に参加しています。

団体へ配布し活用していただいています。新たにチケットの活用を希望するポランティア団体のかたは、お問合せください。
問合せ先 環境衛生課 ☎072-433-7186



アライグマを捕獲したかたへ交付金を交付

近年、アライグマによる農作物被害が増えています。アライグマは非常に繁殖力の強い動物ですが、捕獲することで個体数を減少させることができます。農業被害防止を目的に、市内でアライグマを捕獲したかたに交付金をお渡しします。

捕獲交付金 1頭につき最大2500円(国1000円以内、市1500円)

交付手順 ①アライグマ捕獲許可申請を農林課へ提出
②許可書発行
③捕獲許可書発行後、捕獲檻を設置
④アライグマを捕獲後、農林課へ連絡
⑤職員が現地確認、アライグマ以外の動物が捕獲された場合、個人で放獣してください

大型連休中もごみの収集は通常通りです



大型連休中も、ごみの収集は通常通り(月～金)行います。ごみは必ず朝8時45分までに出してください。

岸和田市貝塚市クリーンセンターへの直接持込みも受付しています。受付時間は月～金曜午後1時～5時(4時30分までに入場)です。祝日も受付しています。

なお、搬入の際は「一般廃棄物搬入申請書」が必要です。

問合せ先 廃棄物対策課 ☎072-433-7009、岸和田市貝塚市クリーンセンター ☎072-436-5389

税

固定資産税の減免制度

固定資産税・都市計画税の支払いが困難で、次のすべての項目に該当するかたに税額の2分の1を減免する制度があります。

対象 ①固定資産税(都市計画税含む)の年税額が5万円以下

②自己居住家屋の延べ床面積が70㎡以下

③所有者が特別障害者・ひとり親・寡婦・65歳以上(1月1日現在)のいずれか

④所有者が自己居住用の家屋とその敷地以外に固定資産を所有していない

⑤所有者および所有者と生計を同じくする全員の所得が住民税均等割非課税限度額以下

申請期限 納期限(今年度第1期分)から申請する場合

には5月31日(金)まで

申請・問合せ先 課税課 ☎072-433-725

岸和田税務署からのお知らせ

振替納税の引落日が近づ

相談

7月からみずほ銀行で市税などの納付ができなくなります

6月30日をもって、みずほ銀行の貝塚市収納代理金融機関の指定が取消となり、7月1日以降、全国のみずほ銀行で市税などの納付ができなくなりますので、他の収納代理金融機関などをご利用ください。

問合せ先 会計課 ☎072-433-7352

税理士無料相談会

日時 4月19日(金)午後1時～4時

場所 貝塚市役所1階市民相談コーナー

予約・問合せ先 近畿税理士会岸和田支部 ☎072-436-0567

行政書士の相続・遺言無料相談会

日時 4月23日(火)午後1時～4時

場所 貝塚市役所1階市民相談コーナー

予約・問合せ先 大阪府行政書士会泉州支部 ☎072-457-9186

各種相談一覧

★土・日・祝日は休み。相談は無料です

Table with columns: 相談, 日時, 場所, 問合せ先, 相談, 日時, 場所, 問合せ先. Rows include: 一般相談, 法律相談, 生活困窮者自立支援相談, 消費者相談, 多重債務相談, 就労相談, 教育相談, 行政相談, 教育相談(要予約), 進路選択支援相談, 人権相談, 女性相談, 総合生活相談, 母子・父子相談, 子どもに関する相談, 医療相談.

日曜特設一般相談は第1・3日曜に予約制で実施【問合せ先】市民相談室 ☎072-433-7085

消防

問合せ先 消防本部 ☎07
2・422・0119

**住宅用火災警報器は
10年を目安に交換しま
しょう**

火災が発生した時は、目
で煙や炎を見たり、鼻や耳
でにおいや音を感じたり：
と五感によって気づくこと
がほとんどだと思えます。
しかし、それだけでは就
寝中や仕切られた部屋など
で物事に集中している時な
どには、火災に気づくのが
遅れてしまいます。

そこで火災の発生を音や
音声で知らせてくれるのが
「住宅用火災警報器」で
す。住宅用火災警報器は消
防法の改正により、すべて
の住宅に設置が義務付けら
れています。また、設置さ
れていない場合は、一日も
早く設置しましょう。

また、住宅用火災警報器
は、10年を超えると電池切
れや内部の部品が劣化して
火災を感知しなくなること
があります。10年を目安に
交換しましょう。

聴覚に障害があるかたに
は、光で知らせる住宅用火
災警報器がありますので、
ご利用ください。

◆総務省消防庁ホームペ
ージより

分析結果 住宅用火災警報
器が設置されている場合
は、設置されていない場合
と比べ、死者数と損害額は
半減、焼損床面積は約6割
減少しました。

事例1 就寝中、掛け布団
が電気ストーブに触れ、ふ
とんを焦がし、寝室の住宅
用火災警報器が鳴動。気づ

いた居住者が、急いで水を
かけ大事に至らなかった。
事例2 1階の台所から出
火、2階で就寝中の居住者
が、階段の住宅用火災警報
器の鳴動に気づき、119
番通報し避難できた。

**住宅防火のちを守る
10のポイント**

4つの習慣

- ①寝たばこは絶対にしな
い、させない。
- ②ストーブの周りに燃えや
すいものを置かない。
- ③コンロを使うときは火の
そばを離れない。
- ④コンセントはほこりを清
掃し、必要なプラグは抜
く。

6つの対策

- ①火災の発生を防ぐため
に、ストーブやコンロなど
は安全装置の付いた機器を
使用する。
- ②火災の早期発見のため
に、住宅用火災警報器を定
期的に点検し、10年を目安
に交換する。
- ③火災の拡大を防ぐため
に、部屋を整理整頓し、家
具、衣類およびカーテン
は、防炎品を使用する。
- ④火を小さいうちに消すた
めに消火器などを設置し、
使い方を確認しておく。
- ⑤高齢者や身体の不自由な
かたは、避難経路と避難方法
を常に確保し、備えておく。
- ⑥防火防災訓練への参加、
戸別訪問などにより、地域
ぐるみの防火対策を行う。

**不適切な訪問販売や点
検にご注意！**

住宅を守る上で、住宅用
消火器や住宅用火災警報器
の設置は重要です。
しかし、巧妙な手口で住
宅用の消火器・火災警報器
の販売や点検を行い、高額

な料金を請求するなどのト
ラブルが発生していますの
で十分注意してください。
事例
・消防職員のような服装で
消防職員を巧みに装う。
・言葉巧みに高額な販売を
する。

内容を説明せず、合法的
に見える書面に署名・捺印
を求めている。
トラブル防止のポイント
・身分証明書などの提示を
求める。
・断る場合には、はっきり
と点検を拒否する。
・契約書へサインをしない
(印鑑を押さない)。
※消防職員が、消火器や住
宅用火災警報器などの訪問
販売をすることはありませ
ん。

救急安心センターおおさか

突然の病気やケガ、救急車を呼ぼうか
迷ったら、まず「救急安心センターおお
さか」へ。相談員・看護師が医師の支援
体制のもと24時間365日対応しています。

#7119または
☎06-6582-7119
緊急時は迷わず119番へ

人材募集

貝塚病院職員

詳しくは
ホームページ
をご覧ください
◆正職員
臨床検査技師 1人
対象 平成2年4月2日以



ホームページ

降に生まれ、臨床検査技師
免許があるかた
試験日 申込受付後、2週
間以内に調整し決定
採用日 合格決定日の翌々
月1日
看護師 10人程度
対象 平成2年4月2日以
降に生まれ、看護師免許が
ある、または令和7年春に
看護師免許を取得する見込
みのかた
試験日 ①1次・5月11日
(土)、2次・5月18日(土)
②1次・6月8日(土)、2
次・6月22日(土)③1次・
7月6日(土)、2次・7月
27日(土)
採用日 令和7年4月1日
◎いづれも
試験内容 1次・口頭試問
2次・個人面接試験
◆会計年度任用職員
臨床検査技師 1人
対象 昭和53年4月2日以
降に生まれ、臨床検査技師
免許があり、次の全てに該
当するかた
①(公社)日本超音波医学会
認定超音波検査士(体表臓
器)である
②(特非)日本乳がん検診精
度管理中央機構乳房超音波
技術講習会を受講済みであ
る
③(一社)日本乳癌学会認定
施設で乳房超音波検査を3
年以上経験した
試験内容 1次・実技試験
2次・個人面接試験
医療情報技師 2人
対象 昭和63年4月2日以
降に生まれ、医療情報技師
資格があり、200床以上
の医療機関で実務経験があ
るかた
試験内容 個人面接試験
◎いづれも
締切 4月30日(火)
※合格者が採用予定人数に
達した場合は、募集を終了
します。

広告

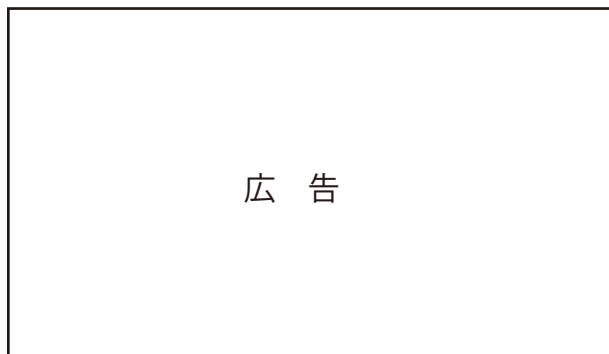

試験日 申込受付後、2週
間以内に調整し決定
採用日 7月1日
申込・問合せ先 貝塚病院
総務課 ☎072・438・
5501

水なす十きくアカデ ミー第4期受講生



JA大阪泉州
管内で就農を
目指すかたを
対象に、座学
+プロの農業
者のもとでの
実践を通じて、
特産品であ
る水なすときく
なすの栽培技
術を学べる講
座がスタート
します！
実習先・内容については
別途面談を行
い決定します。
詳しくは、
ホームページ
をご覧ください
ホームページ



受講料 無料(実費負担あ
り)
申込期間 4月8日(月)～
6月17日(月)
申込・問合せ先 大阪府泉
州農と緑の総合事務所農の
普及課 ☎072・439・
0167

お茶の間消費生活をよみ(118)

**引っ越し直後の訪問販売に注意しましょう！
～管理会社からの依頼？と勘違い～**

事例1 引っ越したばかりのマンションに
業者が訪ねて来て「換気扇の説明に回って
ます」と言うので管理会社からだと思っ
て説明を聞いた。「周りのみんな契約して
いる」と言われ、高いと思ったがフィルタ
(1万5000円)の契約をした。
後で、管理会社とは関係なく周りも契約
していないとわかった。解約したい。
事例2 引っ越し後にガスの開栓に来ても
らった。ガス漏れ警報器を勧められた。
必要なものと思いついたが付けなくても
よかつたらしい。
事例3 引っ越し後のマンションに光回線
説明と業者が訪ねてきた。マンションに
入っている通信業者もわからないので、考
えさせてと言ったのに強引だった。

トラブルにあわないためには

・引っ越し直後の慌ただしい時は冷静な判
断ができないがちです。業者の話をう
のみにしないで、管理会
社や大家さんなど周りの
人に確認しましょう。
・その場で直ぐに契約しないで、名刺
などをもらって帰ってもらいましょう。
・クーリングオフができる場合もあり
ますので、契約後なるべく早く消費生
活センターに相談しましょう。



相談・問合せ先 消費生活センター(市民相談室)
☎072・433・7190

募集 広報紙の広告

問合せ先 魅力づくり推進課
☎072-433-7059

◆広報紙の広告

広報かいづか 月1回5日発行、31,000部
広告サイズ・値段
97mm×250mm:150,000円
97mm×123mm:75,000円
97mm×60mm:37,500円
47mm×60mm:18,750円
※別途制作費などが必要です。

◆広告代理店

- 合同会社IM総合企画 ☎072-275-5449
- 株式会社宣成社 ☎06-6222-6888
- 株式会社阪奈宣伝 ☎06-6214-5583
- 株式会社ジチタイアド ☎092-716-1404
- 株式会社ウィット ☎072-668-3275



保険・年金

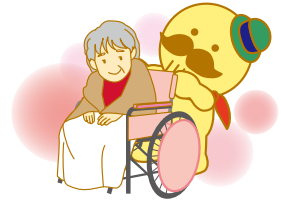

◆65歳以上の介護保険料
保険料の年額が確定するまでは、令和4年中の所得金額などをもとに暫定計算した保険料を納めてください。令和5年中の所得金額などをもとに、本年度保険料を7月に確定計算します。
◆口座振替や納付書での支払(普通徴収)
4月中旬に通知する介護保険料暫定通知書に基づき納めてください。
◆年金からの徴収(特別徴収)
2月に保険料を年金から徴収されたかたは、原則として同じ金額を4・6・8月の年金から仮徴収します。通知書をお知らせする通知書は送付しません。ただし、4月または6月から特別徴収を開始するかなどには、通知書を送付します。
◆昨年度中に65歳になったかたや転入したかた
年額18万円以上の年金を受給されているかたは原則、年金からの徴収になります。開始時期はそれぞれ異なりますので、対象のかたには通知書を送付します。
問合せ先 高齢介護課 ☎072・433・7040

後期高齢者医療保険料
◆口座振替や納付書での支払(普通徴収)
4・6月は支払いがありません。7月に決定する保険料を9期(7月)翌年3月(で納めてください)。
◆年金からの徴収(特別徴収)
4・6・8月の年金からは、2月に徴収した金額と同額を仮徴収します。ただし、保険料の見直しなどにより、6月または8月分からの保険料が変更となる場合があります。
また、7月に決定する保険料額と仮徴収金額との差額は、10・12・2月の年金から徴収します。
問合せ先 保険年金課 ☎072・433・7271

後期高齢者医療健康診査・人間ドック
◆健康診査(無料)
受診券を4月下旬～5月上旬に送付します。年度途中に75歳になるかたには誕生日の翌月に送付します。年度内に、指定医療機関で健康診査(1回)を受けることができます。
◆歯科健康診査(無料)
歯科健康診査のお知らせを4月下旬～5月上旬に送付します。年度途中に75歳になるかたには誕生日の翌月に送付します。年度内に指定の歯科医院で歯科健康診査(1回)を受けることができます。歯科健康診査実施登録歯科医院に事前申込みが必要です。
◆人間ドック(一部助成)
受診したいかたはご連絡ください。被保険者を対象に2万6000円を限度として、人間ドック受診費用の一部を助成します。申請は年度内で1回限りです。助成金は口座振込で後日支給します。持物 人間ドックの領収書、検査結果通知書、後期高齢者医療被保険者証、口座情報が必要なもの。
◆失業などによる国民年金保険料の特例免除
20歳以上60歳未満のかたが会社を退職(失業)したときは、国民年金の加入届を提出し、保険料を納めます。しかし、退職(失業)により保険料を納めることが困難な場合には、申請によって保険料を免除する特例免除制度があります。この制度は、退職日の翌日の前月から翌年の6月分までが対象です。ただし、配偶者や世帯主に一定額以上の所得があるときは、免除が認められない場合があります。
◆国民年金保険料額と前納割引額
納付書は、日本年金機構から4月上旬に送付されます。令和6年度保険料は月額1万6980円、令和7年度保険料は月額1万7510円です。口座振替で保険料を前払い(前納)すると、納付書・クレジット納付より割引額が多くお得です。
※当月末振替のみ割引あり
詳しくはこちら

退職者医療制度の廃止
国民健康保険と被用者保険などの費用負担を調整するための制度である退職者医療制度は、対象者の減少や保険者などの負担を踏まえて令和6年4月1日に廃止されました。
問合せ先 貝塚年金事務所 ☎072・431・112

Table with 3 columns: 納付書・クレジット, 口座振替, and 毎月納付/6カ月前納/1年前納/2年前納. It lists payment amounts for different methods and periods.

国民健康保険 人間ドック・脳ドック 受診費用の補助
申請・問合せ先 保険年金課 ☎072-433-7273
受診前に申請すると、人間ドック(26,000円以内)・脳ドック(28,000円以内)の補助が受けられます(年度内各1回限り)。
なお、人間ドックの補助を受けるかたは、特定健康診査は受けられません。
対象 満30歳以上で、市の国民健康保険に継続して1年以上加入し、前年度までの保険料を完納している世帯のかた
持物 国民健康保険被保険者証、特定健康診査受診券(お持ちのかた)
◆医療機関
人間ドック 脳ドック 市立貝塚病院・河崎病院・ベルクリニック・府中クリニック・鳳総合健診センター・葛城病院・大阪公立大学医学部附属病院MedCity21・中之島クリニック・大阪警察病院付属人間ドッククリニック
人間ドックのみ 貝塚記念病院・大野クリニック・アムスニューオータニクリニック・聖授会総合健診センター・聖授会OCAT予防医療センター・りんくうタウンクリニック・新泉南病院・多根クリニック・岸和田徳洲会病院・帝国ホテルクリニック・マイヘルスクリニック心斎橋院・アクティ健診センター・西梅田シティクリニック
脳ドックのみ 森内脳神経クリニック・富永クリニック

国民健康保険 人間ドック・脳ドック 受診費用の補助
申請・問合せ先 保険年金課 ☎072-433-7273
受診前に申請すると、人間ドック(26,000円以内)・脳ドック(28,000円以内)の補助が受けられます(年度内各1回限り)。
なお、人間ドックの補助を受けるかたは、特定健康診査は受けられません。
対象 満30歳以上で、市の国民健康保険に継続して1年以上加入し、前年度までの保険料を完納している世帯のかた
持物 国民健康保険被保険者証、特定健康診査受診券(お持ちのかた)
◆医療機関
人間ドック 脳ドック 市立貝塚病院・河崎病院・ベルクリニック・府中クリニック・鳳総合健診センター・葛城病院・大阪公立大学医学部附属病院MedCity21・中之島クリニック・大阪警察病院付属人間ドッククリニック
人間ドックのみ 貝塚記念病院・大野クリニック・アムスニューオータニクリニック・聖授会総合健診センター・聖授会OCAT予防医療センター・りんくうタウンクリニック・新泉南病院・多根クリニック・岸和田徳洲会病院・帝国ホテルクリニック・マイヘルスクリニック心斎橋院・アクティ健診センター・西梅田シティクリニック
脳ドックのみ 森内脳神経クリニック・富永クリニック

消費者のつどい
5月は消費者月間です。今年の全国統一テーマは「デジタル時代に求められる消費者力とは」です。
市では、消費生活研究会とともに消費者のつどいを開催。講師を招き消費生活に役立つ勉強会を行います。
日時 5月15日(水)午後1時30分～3時
場所 市民福祉センター6階多目的ホール
参加費 無料
申込 氏名・住所・電話番号を電話またはファックスで ※手話通訳を希望される場合は、申込時にお伝えください。
締切 4月26日(金)
申込・問合せ先 市民相談室 ☎072-433-7085, Fax072-433-7088

掲示板

ふるさと応援寄付

2月のかいづかふるさと応援寄付は、670件で金額は1452万2000円でした。

問合せ先 政策推進課 ☎072-433-7056

4月から結婚新生活支援補助事業を開始

市内に居住する世帯所得が500万円未満で夫婦ともに39歳以下の新婚世帯を対象に、住宅取得費用や家賃などを一部補助します。詳しくは、ホームページをご覧ください。

補助上限金額 ①夫婦ともに29歳以下…60万円
②①以外…30万円

※いずれも居住誘導区域内世帯には10万円を上乗せで補助します。

問合せ先 子育て支援課 ☎072-433-7024

貝塚病院運営審議会委員を募集

貝塚病院運営審議会は、学識経験者や市民などで構成し、貝塚病院の運営について審議・調査などを行っています。広く皆様の意見を反映させるため、委員を募集します。

対象 4月1日現在、市内に居住し、住民登録・外国人登録がある20歳以上のかた(他の審議会などの委員・市議会議員・市職員は除く)

定員 1人

任期 委嘱後2年間

開催日 年2回(平日午後)

応募方法 用紙(※)に住所・氏名・性別・年齢・電話番号・経歴・応募理由・病院についての意見を記入し、ファックス・メール・郵送・持参で

※書式は自由。ホームページからダウンロード可。

締切 4月26日(金)必着

※結果は全員に通知します。

応募・問合せ先 〒597-0015 堀3-10-20 貝塚病院総務課 ☎072-422-5865、FAX 072-422-5865、Eメール hospson@city.kaizuka.lg.jp

新しい町会長のご紹介

3月13日(水)までに届けがありました町会長をご紹介します。(敬称略・順不同)

▽二色ノ浜東和苑Ⅱ南村真二
▽マスターズエル二色の浜自治会Ⅱ仲本俊介
▽ガレデンリゾートシティ二色の浜自治会Ⅱ堀田ますみ
▽鳥羽Ⅱ山野和子
▽二色4丁目Ⅱ伊藤浩一
▽二色3丁目Ⅱ岡野正和
▽二色一丁目自治会Ⅱ八木芳江

問合せ先 魅力づくり推進課 ☎072-433-7230

マイナンバーカードを日曜交付

マイナンバーカードについての手続きを受け付けています。

日時 5月5日(日)午前9時~正午

場所 保健・福祉合同庁舎1階

問合せ先 市民課 ☎072-433-7094

登録型本人通知制度

本人の代理人など第三者

募集 貝塚市地域公共交通計画(素案)のパブリックコメント・市民説明会

市では、市民の皆様が利用しやすく地域にとって望ましい、公共交通網を再構築するための基本的な方針を示す「貝塚市地域公共交通計画」の策定に取り組んでいます。

この度、計画の素案を作成しましたので、市民の皆様からご意見を募集します。なお、ご意見は、氏名などの個人情報を除きホームページなどで公表する場合がありますので、ご了承ください。

閲覧・意見募集期間

4月16日(火)~5月10日(金)

閲覧場所 都市計画課(土・日・祝日除く午前9時~午後5時)、山手・浜手地区公民館[水曜・祝日(5月5日は開館)・5月6日除く午前9時~午後5時)、市ホームページ

意見提出方法 住所・氏名・電話番号・該当ページ・ご意見を自由様式で記入し、郵送・ファックス・メール・持参のいずれかで

締切 5月10日(金)午後5時必着

※視覚障害があるかたで閲覧を希望する場合はお問合せください。

※電話によるご意見は受付けていませんのでご了承ください。

●市民説明会(申込不要)

日時 4月15日(月)午後7時~8時

場所 市民福祉センター6階多目的ホール

提出・問合せ先 〒597-8585 畠中1-17-1 都市計画課

☎072-433-7246、Fax072-433-7079

メール tokei@city.kaizuka.lg.jp

からの請求により住民票の写しや戸籍全部事項証明(戸籍謄本)などを交付したとき、本人に交付したことをお知らせすることで、不正請求の早期発見や個人情報等の不正利用の抑止を図る制度です。

この制度を利用するには事前に登録が必要です。登録は廃止の届出がない限り継続しますが、住所・氏名・本籍などに変更があれば変更届が必要となります。なお、登録者本人が死亡されたときは廃止になります。

対象 市の住民基本台帳や戸籍に記載されているかた

持物 本人確認できるもの(マイナンバーカード・運転免許証・パスポートなど)

※代理人の場合は、委任状と本人および代理人の本人確認できるものが必要です。

登録・問合せ先 市民課 ☎072-433-7337

公園墓地(三ヶ山)無料小型バス運行

墓参や見学にご利用ください。

運行日 4月17日(水)、5月8日(水)

運行区間 水間観音駅⇄公園墓地管理事務所前

時刻表

水間観音駅発	公園墓地発
9:10	10:00
10:10	10:55
11:05	11:55
12:05	12:55

4往復

問合せ先 市民課 ☎072-433-7280、公園墓地管理事務所 ☎072-447-2296

※運行当日、荒天時は運休の場合があります。市代表の場が必ず確認してください。

憲法週間市民のつどい

5/31

出会いの人生から学んだこと ~子どもに教え、子どもに学ぶ~



「恩師との出会い、法律家をめざす若者との出会い、地元バレーボールチームの子どもたちとの出会いなど、その一つひとつがかけがえのないものでした」

日本テレビ「行列のできる相談所」でおなじみの菊地幸夫様をお招きし、出会いから学んだ大切なことを、身近なことからお話いただきます。

思いやりの心、かけがえのない命、あなたも一度「人権」について考えてみませんか?

▶日時 5月31日(金)午後1時30分~(午後1時開場)▶場所 コスモシアター中ホール▶講師 菊地幸夫様(弁護士)▶定員 450人(当日先着順)▶入場無料(手話通訳・要約筆記つき)

問合せ先 人権政策課 ☎072-433-7160、Fax072-433-7511

セカンドオピニオン

近年セカンドオピニオンという言葉をよく聞きます。セカンドオピニオンとは、患者さんが納得のいく治療法を選択できるように、現在受けている医師とは別に意見を聞くことです。

担当医から診断や治療方針の説明を受けても納得がいかないことがあるかもしれません。セカンドオピニオンを受けることで、はじめの担当医の治療方針が正しいことを再確認できます。また別の治療法を提案された場合は、選択肢が広がることで、より納得して治療を受けることができます。

セカンドオピニオンを受けるときの要点は、はじめの担当医の説明で、患者さんご自身がどこまで理解しているかを明瞭にしておくことです。できれば箇条書き(例えば、診断病名・ステージ・治療法・抗癌剤を受けない時の治癒率・推奨された抗癌剤で何%治癒率が上がるかなど、そのうちの特に聞きたい要点は何か)にして、受診されることをお勧めします。

さらに一般的な外来受診にも当てはまることですが、既往歴、家族歴、アレルギー歴なども書いていただくと、診察時間の短縮にもなり、患者さんや医師の時間の節約になります(セカンドオピニオン外来は時間料金制のことが多いです)。

問合せ先 貝塚市医師会 ☎072-423-4130

つげさん手話コーナー

成功 右こぶしを鼻から左手のひらに打ちつける。

問合せ先 障害福祉課 ☎072-433-7012

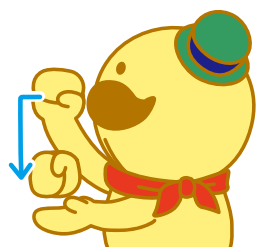



～企業との協働により健康寿命の延伸を推進します！～

みんなで楽しく健康づくり

市民が健康で楽しくいきいきとした生活をおくれるよう、さまざまな取り組みをしています。その一環として、市民の健康づくりを応援していただく「健康かいつか応援企業登録制度」を昨年8月から開始しました。企業の皆様との協働により、健康に関するイベントの開催や物品の提供などを行っています。

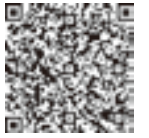

詳しくはこちら

今後も健康に関する楽しいイベントやセミナーを実施していきますので、ぜひご参加ください。

問合せ先 健康推進課 ☎072-433-7091

健康かいつか 応援企業ミニフェス

1月19日(金)、市役所1階エントランスホールに健康に関する企業ブースが出展し、骨の健康チェック・血管年齢測定・野菜充足測定やピンポンダーツ、各種試飲や試食などが行われました。約200人が参加し、各社のブースをめぐり、笑顔で体験されていました。



身体を動かすと 気持ちがいいね!



血管年齢は何歳?



1日の野菜の量は足りていますか?

あなたの骨の強さは大丈夫?



貝塚市健康づくり 推進委員会との協働

市民の健康を保持し推進を図ることを主な目的として設立された「貝塚市健康づくり推進委員会」は、各町会・自治会から推薦を受け、市長から委嘱された委員で構成されています。応援企業と委員会の協働事業にも取り組んでいます。



木島・東山校区の校区活動 「健康講座～タンパク質～」 & 骨密度測定会

楽しく健康活動 しましょう!

粉ミルクの提供

明治様から、赤ちゃん用の粉ミルクなどをご提供いただき、妊産婦全戸訪問などの際に配布しています。



募集

健康かいつか応援企業登録 制度に登録しませんか!

現在登録されている6つの企業をご紹介します。(敬称略)

◆近畿中央ヤクルト販売(株)

市とのより一層の関係強化を図り連携して、地域の皆様への健康へのお役立ちを行っていきたく考えています。地域の皆様の笑顔と健康づくりを応援するため!健康増進にお役立ていただければと思います。つげさんとヤクルトマンのショットもようやく実現しました!



◆日本生命保険相互会社

市に弊社野球部・卓球部の練習拠点を構えている関係から、健康・長寿推進に関する連携協定を締結し、野球教室や卓球教室などのスポーツ振興や、がん検診受診推奨などに取り組んできました。また、令和5年度に本制度にも登録し、例年以上に健康に関するイベントを協働で実施しました。

投球実演の様子



◆明治安田生命保険相互会社

市とは「健康増進に関する連携協定」を締結し、イベントへの協賛や健活ブースの出店、私の地元応援募金、聞こえに悩むかたをサポートする「サウンドアーチ」の寄贈などを行いました。引き続き、まちが元気になるため、人が「集まり」地元が「つながり」経済が「まわる」機会や場をつくり、地元が元気になる取り組みを行っていきます。

◆大塚製薬(株)関西第一支店

「世界の人々の健康に貢献する 革新的な製品を創造する」を企業理念とし、疾病の治療から日々の健康維持・増進まで、人々の健康をトータルにサポートするヘルスケアカンパニーとして、医療関連事業とニュートラシューティカルズ関連事業の両輪で事業を展開しています。人生100年時代、「健康」をキーワードに課題解決に取り組んでいます。

◆(株)明治関西支社

「健康にアイデアを」をスローガンに、「おいしさ、楽しさ、健康、安心」の世界を拓ける活動に取り組んでいます。これまでもスポーツイベントへの出展、栄養セミナーの開催など市民の皆様にもお役立ちできる健康に対する情報発信を行ってきました。今後とも応援企業としてご協力させていただきます。

◆あんず薬局

令和5年11月より健康かいつか応援企業に登録しました。薬局に来てくださる患者様に、がん検診のご案内や市で開催される健康イベントのご紹介をしています。あんず薬局では、地域の皆様の健康づくりを応援できるよう、全ての薬剤師が「健康サポート薬局研修」の受講を修了しています。



公民館タイムズ



3館合同

8月のコミュニティ機材貸出

機材の貸出しは、使用日の3カ月前から受け付けますが、8月中は申込が多いため、3館分(中央・浜手・山手)を中央公民館で一括受付・抽選を行います。かき氷機や鉄板など機材の貸出を地域活動などで希望するかたはお越しください。

▷日時 4月21日(日)午前10時(時間厳守)▷場所 コスモシアター3階青少年教育課講座室



ふれあい料理

ボランティアにサポートしてもらいながら、料理を楽しみます。
▷期間 4月～来年3月、午前10時30分～午後0時30分、中央：第4金曜、浜手：第2月曜(4・8月は休み)、山手：第3金曜(4・8月は休み)▷対象 心身に障害のあるかた▷材料費 1回350円

報告

第12回貝塚公民館大会

公民館ができるまちづくり
～つながる、関わる、育つ、そして地域へ～



貝塚公民館大会は年に1度、様々な世代のかたが集まり公民館を取り巻く課題を考える機会です。2月4日(日)に開催された貝塚公民館大会には450人が参加しました。

午前の部は、乳幼児親子のダンスに始まり、山崎亮様の講演がありました。講演は地域課題を自分たちで解決する各地域の事例がたくさん紹介され、山崎様の巧みな話術に皆様聞き入っていました。

昼食後、午後の部がスタート。クラブ発表の後、牧野篤様の講演「ちいさなしあわせを重ねあわせる」がありました。つながりとかかわりの土壌を耕していく過程に学びがあり、社会の豊かな基盤になると語られました。

講演の後、午前の部のアンケートをもとに会場トークの時間が設けられ、質問や感想など意見が交わされました。

長時間にわたる大会でしたが、講師の話に感銘を受ける人も多く、家にじっとしていないで、社会に出て活動することが大事!と、何かを始めようという気持ちになられたかたもあり充実した大会となりました。



中央公民館

☎072-433-7222

心身に障害のあるかた対象の挑戦講座「夢にチャレンジ」(要申込)

やりたい事にチャレンジしよう!
▷日時(全11回) 4月20日～3月15日、第3土曜午前10時～正午
▷内容 ダンス、陶芸、料理など
▷対象 心身に障害のあるかた
▷材料費 1回100～500円

第36回 貝塚ファミリー劇場「こども市」

子どもが考え、工夫したお店がたくさん出ます!ぜひ遊びに来てください!
▷日時 4月21日(日)午前11時～午後3時▷場所 市役所前緑の市民広場(雨天時は中央公民館)

介護について語り合う場

みんなで支え合う介護について考えます。気軽にご参加ください。
▷日時 4月22日、6月24日、月曜午後1時30分～3時▷場所 講座室▷協力 貝塚市介護者家族の会

プレーパーク

「自分の責任で自由に遊ぶ」子どもたちの冒険あそび場です。
▷日時 5月4日(土)・5日(日)午前10時～午後4時(雨天中止)
▷場所 市立青少年野外広場(四中横)▷参加費 100円

第40回 市民踊まつり

▷日時 5月12日(日)午前11時▷場所 コスモシアター中ホール▷出演 貝塚市民踊連盟▷入場無料

ゆる～く運動をはじめよう

一緒に体を動かしましょう。
▷日時(全4回) 5月14日・21日・28日、6月4日、火曜午後6時30分～7時30分▷場所 視聴覚室(更衣室あり)▷講師 岩井和夫様[(一社)西ジュニアスポーツ能力開発協会理事・USJダンサー]
▷持物 運動しやすい服装・靴・タオル・飲物▷定員 14人(多数の場合は抽選)▷申込 5月5日(日)までに窓口・電話で

※対象は、市内在住・在勤(学)のかたです
※原則として参加費無料(材料などの実費は徴収)

山手地区公民館

☎072-446-0090

◎申込 窓口・電話・メール(右記)で



学習の集いの場

講座室を無料で開放します。
▷日時 4月～来年3月の木曜、午後3時30分～9時(小学生のみの利用は午後5時15分、中学生のみの利用は午後8時まで)
※上記の日時以外は要相談。

子ども将棋クラブ

▷日時(全11回) 5月～来年3月、第3土曜午後1時30分～3時▷対象 小学生▷定員 10人程度

ふらっとサークル

楽しい居場所を作りましょう。
▷日時 5月5日(日)午前10時～正午▷場所 視聴覚室▷内容 カードゲームなどで交流▷対象 心身に障害のあるかた▷定員 15人(定員になり次第締切)

親子で料理

脱炊飯器&肉じゃがを作ろう。
▷日時 5月12日(日)①幼児親子(3歳～):午前10時②小学生親子:午後2時▷定員 各8組(定員になり次第締切)▷講師 大力恵美様(Flash kitchen MEG☆LABO)▷材料費 親子で1,000円▷持物 エプロン、布巾2枚、飲物▷申込 4月15日(月)～

ボクティス

人気講師によるレッスンです。
▷日時(全5回) 5月17日・31

日、6月7日・21日、7月5日、金曜午後7時30分～8時30分
▷定員 25人(多数の場合は抽選)
▷講師 梅本道代様(NPO法人いきいき・のびのび健康づくり協会)
▷締切 5月5日(日)

フアファクラブ(親子講座)

子どもと一緒にリフレッシュ。特別なおにぎりランチを作ろう。
▷日時 5月19日(日)午前10時15分▷対象 小学生親子▷定員 10組(定員になり次第締切)▷講師 松本啓子様(学校心理士)▷材料費 1人150円▷持物 米(2人1.5合、3人2合)、エプロン、布巾2枚

Aloha ヤマチク～ハワイの風を～

心地よい音楽とフラダンスを!
▷日時 5月19日(日)午後1時30分～2時30分▷場所 ホール▷出演 ナー プア オーリノ フラ スタジオ(フラ)、ナープア スペシャル バンド(バンド)▷定員 200人
▷申込 市内のかた4月15日(月)～、市外のかた22日(月)～

ロビーコンサート 若葉の季節に歌う

▷日時 5月21日(火)午後0時30分～1時30分▷出演 こも池博子様(ソプラノ)・アンサンブルBUNS▷申込 不要
※オンラインでの観覧をご希望のかたはご相談ください。

浜手地区公民館

☎072-431-0926

◎申込 窓口・電話・メール(右記)で



子連れヨガ

▷日時 4月30日(火)午前10時30分～11時30分▷対象 0歳～未就園児と母親▷定員 10組(定員になり次第締切)▷申込 4月9日(火)～

かしこく夜活(前期)～仕事帰りに公民館に行ってみよう～

▷日時(全5回) 5月16日・23日・30日、6月6日・20日、木曜午後7時～8時30分▷内容 自己紹介の仕方、川柳、アロマソープ、ヨガ、歌ってみよう♪&交流会▷定員 25人(多数の場合は抽選)▷材料費 500円▷締切 5月7日(火)午後5時

げんきに子育て

乳幼児期を親子で楽しく過ごすコツをみんなで学びましょう。
▷日時(全8回) 5月17日～7月5日、金曜午前10時～11時30分▷対象 子育て中のかた▷定員 16人(定員になり次第締切)▷保育定員 10人(1歳以上)▷材料費

実費徴収▷申込 4月9日(火)～

パパサロン

人形劇などのお楽しみ会&さつまいもの苗植えをします。
▷日時 5月26日(日)午前10時～正午▷対象 未就学児と父親▷定員 80人(定員になり次第締切。苗植えは8組)▷申込 4月26日(金)～

プロに学ぼう!パティシエ講座

メニューはお楽しみ!
▷日時 6月2日(日)午後1時～4時▷対象 中学3年生～50歳以下のかた▷講師 大阪調理製菓専門学校製菓専任講師▷定員 20人(多数の場合は抽選)▷材料費 1,000円(中・高生は無料)▷締切 5月20日(月)午後9時

将棋を楽しむ場

▷日時 第2日曜午後1時30分～3時30分▷場所 講座室▷対象 どなたでも▷定員 20人▷参加無料

募集 ~高校生対象~
**姉妹都市の米国カルバーシティ市で
 ホームステイしてみませんか**



本市とカルバーシティ市の高校生の親善交流を通じて、多文化理解を深めるとともに、次代を担う青少年が世界に目を向けて国際感覚を醸成するため、青少年国際交流事業を推進しています。

今年は、本市高校生がカルバーシティ市を訪問し、ホームステイをしながら様々な体験を通して交流を深めます。

▶期間 8月1日(木)~11日(日)▶対象 市内在住の高校生で、次回カルバーシティ市高校生のホームステイを受入れ可能な家庭▶定員 4人(多数の場合は、書類および面接により選考)▶自己負担額 15万円▶申込 4月8日(月)~25日(木)午前8時45分~午後5時15分に申込用紙を窓口へ(郵送不可)。

※申込用紙は窓口配布およびホームページからダウンロードもできます。

※期間については受入先や航空券手配などの諸事情により変更になる場合があります。

※国際情勢などを考慮し緊急に事業を中止することがあります。



ホームページ

問合せ先 青少年教育課 ☎072-433-7334



MOA健康づくりの日

▶日程 4月21日(日)▶場所 葛城の郷(木積4695)▶内容 春の一日を楽しみながら、健康について一緒に考えてみませんか▶参加費 無料▶問合せ先 河端 武 ☎090-3351-0339

発達が心配なママの相談会 子ども英会話・ハンゲル講座

▶日時 4月24日(水)午前11時~午後0時30分▶場所 ポートフォリオ カフェ&コワーキングスペース▶内容 子どもの発達が気になるママのための相談会&相談会です▶参加費 1,000円▶問合せ先 NPO法人えーる ☎080-3130-3567

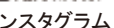

Instagram

▶日時 金曜午後5時30分~(50分)、その他のクラスは要問合せ▶場所 浜手地区公民館▶内容 ネイティブの先生と楽しく学びながら、基礎をしっかり身につける▶参加費 1,200円(1回)▶問合せ先 NPO法人岸和田国際交流協会 ☎072-445-0533

記事の内容については各問合せ先へ、掲載については魅力づくり推進課へ(☎072-433-7059)

自然遊学館

☎072-431-8457 火曜休館
 メール: shizen.desk@icloud.com

秋山川 水の生きもの調べ



近木川の支流となる秋山川で、トンボのヤゴなどの水生昆虫や川にすむ生きものを調べてみましょう。

▶日時 4月27日(土)午後1時~3時(雨天中止)
 ▶集合 少年自然の家の下(の)の駐車場▶対象 小学生以上(中学生以下は保護者同伴)▶定員 15人(多数の場合は抽選)▶協力 少年自然の家▶申込 4月21日(日)までに住所(番地以下不要)・氏名・学年を記入しメール・窓口で

生きものだいすき!

生きた化石「ムカシトンボ」

「固有種」という言葉をご存じですか?固有種とは特定の国や地域にしか生息・生育・繁殖しない生物学上の種です。日本は、およそ陸にすむ哺乳類の4割、爬虫類の6割、両生類の8割が固有種で、その割合が高いことが特徴です。



ムカシトンボのヤゴ

今回ご紹介するムカシトンボも日本の固有種で、ムカシトンボの仲間は、地球上にたった3種しか生息していません。日本以外はヒマラヤのヒマラヤムカシトンボと中国東北部のチャバラムカシトンボのみです。原始的なトンボの特徴をもち、ジュラ期の残存種と考えられ、「生きた化石」ともよばれています。

北海道から九州の山間部、水のきれいな渓流域に生息しており、幼虫(ヤゴ)の期間は驚きの5~8年!お尻から水を噴出させて泳ぐことはできず、石の裏にしがみついで暮らし、ゆっくり育ちます。4月から6月に成虫になりますが、幼虫は羽化の1カ月ほど前から陸上へ上がって暮らします。ムカシトンボはトンボの常識にあてはまらないユニークな種であることがわかります。

日本にはこんな個性豊かな固有種がたくさん暮らしています。日本は南北に長く、気候変動などから逃れるための移動が可能で、それが生物多様性の高さの一因ではないかともいわれています。すべての生きものは長い時間をかけて、絶妙なバランスの上で生きています。どうすれば日本の、地球の宝である大切な生きものを守れるのか、だれもが考えることのできる時代になるとよいですね。



ムカシトンボの成虫

募集 令和6年度 青少年センター定期講座生

申込 講座名(受講歴の有無)・氏名・ふりがな・性別・住所・電話番号・学校名・新学年・生年月日・保護者氏名をメール・窓口で(障害者は電話可)

※1人につき、スポーツ講座と文化講座各1講座まで申込み可。※きょうだいも個別に申込みください。

受講料 無料。ただし、年間保険料(高校生以上のスポーツ講座のみ1,860円。他は810円)と教材費などは実費

締切 4月25日(木)午後5時(多数の場合は抽選)

申込・問合せ先 青少年センター(午前9時~午後5時、水曜・祝日休館) ☎072-433-7333、メール seishonencenter@city.kaizuka.lg.jp



メール

	番号	講座名	日時	対象 (市内在住・在学)	定員	場所
スポーツ講座	1	剣道	5月27日~3月 月・金曜、18:30~	小・中学生	30	旧第五中学校剣道場
	2	はじめてのキッズダンスA	5月25日~2月 土曜、15:30~16:10	小1~3年生	30	東山小学校体育館
	3	はじめてのキッズダンスB	5月25日~2月 土曜、16:20~17:00	小4~6年生	30	
	4	ランニング二色	5月25日~3月 土曜(月2回)、9:00~11:00	小3~6年生	60	二色学園グラウンド
	5	実践空手道	5月27日~3月 月・水曜、19:00~20:00	小・中学生 (親子参加可)	30	総合体育館
	6	柔道	6月1日~3月 土曜、14:00~16:00	小・中学生	20	旧第五中学校柔道場
	7	中高生HIPHOPダンス<初級>	5月31日~2月 金曜、18:00~19:00	中・高校生	10	青少年センター
	8	中高生HIPHOPダンス<中級>	5月31日~2月 金曜、19:10~20:10		10	
文化講座	11	わくわくチャレンジ学習	6月7日~3月 金曜、17:00~18:30	小3~6年生	25	
	12	中高生ボイトレ講座	6月1日~7月 土曜、11:00~12:30	中・高校生	10	
	13	のびのび教室(月)	6月3日~12月 月曜、16:00~17:30	小学生	25	
	14	のびのび教室(土)	6月1日~12月 土曜、15:00~16:30		25	
	15	図画	6月8日~2月 土曜、12:45~14:15		18	
	16	小学生習字(毛筆)	6月1日~3月 土曜、9:30~11:00	小2~6年生	25	
	17	中高生書道・ペン字	6月4日~3月 火曜、18:30~20:00	中・高校生	25	
	18	やってみよう英会話	6月6日~12月 木曜、16:30~17:30	小4~6年生	18	
	19	中学生Happy英会話	6月6日~3月 木曜、19:15~20:30	中学生	18	

善兵衛ランド

☎072-447-2020

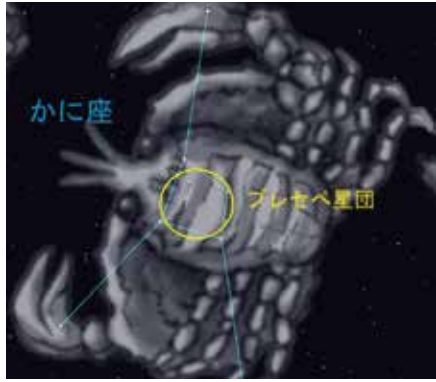

春の星座のトップバッターは、かに座です。冬のふたご座の左隣にありますが、暗い星が多くわかりにくい星座です。ギリシャ神話では、英雄ヘラクレスに踏みつけられて退治された「化けガニ」です。

暗い夜空では、かにの甲羅にあたる部分が、肉眼でもぼんやりと光の塊のように見えるのが、昔から知られていました。17世紀になって、ガリレオが、40個ほどの星が集まっていることを発見しました。双眼鏡や望遠鏡で見るとたくさんの星が集まっているようすがわかり、プレセペ星団と呼ばれています。

「プレセペ」はラテン語で「飼葉桶(かいばおけ)」の意味で、2頭の口バが食べるエサが入っています。また、英語では「ハチの



巢」といわれています。中国では、かに座の胴体に当たる4つの星は「鬼宿」とされ、プレセペ星団は亡くなった人の魂が集まっている「積尸気(ししき)」といわれました。ぼんやりした光芒(こうぼう：光のすじ)がそのように感じられたようです。

岩橋善兵衛も観察していたようで、著書『平天儀図解』には、「鬼宿之中の積尸気は小星三十九星あり」(かに座のプレセペ星団には小さい星が39個ある)と記され、星図にも描かれています。

★天文イベント
月を見よう [ID34712]
4月18日(木)午後7時30分～
春の星座観察会 [ID6998]
4月27日(土)午後7時30分～
★惑星の観察
4月中旬までは、昼間に金星が望遠鏡で観察できます。

★4・5月の休館日
水曜、4月30日(火)、5月21日(火)～25日(土)
※4月25日(木)、5月7日(火)・30日(木)は、集会室と多目的室のみ利用できます。

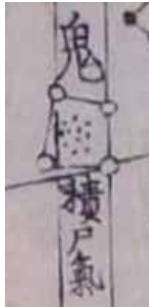

募集 かいづかコスミックカレッジミニ

▶申込 住所・氏名(受講生と保護者、ふりがな)・学年・電話番号を、メール(zenbe-h@city.kaizuka.lg.jp)または窓口で(多数の場合は抽選)▶申込期間 4月9日(火)～16日(火)

Table with 3 columns: 日時, 対象・定員, 内容. Details for the Cosmic College Mini event on May 3rd.

スポーツ

スポーツ振興課 ☎072-433-7121

トレーニング器具講習会

Table with 2 columns: 日曜(午前10時～正午), 金曜(午後6時30分～8時30分). Dates for training equipment workshop.

当日、写真(縦2.5cm×横2cm)を持参してください。受講者にはトレーニング室使用許可証を発行し、以後1回300円で使用できます。

▶場所 総合体育館▶対象 中学卒以上のかた▶定員 各10人(定員になり次第締切)▶申込・問合せ先 総合体育館☎072-433-7120

市民バドミントン大会

▶日時 5月12日(日)午前9時30分▶場所 総合体育館▶対象 市内在住・在勤(学)の小学生以上のかた(小学生は保護者の同意が必要)▶参加費 無料▶締切 4月26

日(金)午後5時▶問合せ先 バドミントン連盟(行)☎090-5654-4836

市民サッカー大会

▶日時 5月12日・19日・26日、日曜午前9時▶場所 ふれあい運動広場▶対象 審判のできるかたが5人以上いる市内在住・在勤のかたのチーム▶参加費 10,000円(年間連盟登録費)▶締切 4月21日(日)▶問合せ先 サッカー連盟(宇野)☎090-7106-7465

市民バレーボール大会

▶日時 5月26日(日)午前9時15分▶場所 総合体育館▶対象 市内在住・在勤(学)で構成されるチーム▶参加費 無料▶締切 5月15日(水)▶問合せ先 バレーボール連盟(川崎)☎090-3265-7604

※大会について、詳しくは総合体育館でご確認ください。

今年のキャンペーンは「星空を見よう」

善兵衛ランドの望遠鏡で、いろいろな天体(昼夜合わせて12個)を観察してシールを集めましょう。達成者には、天体写真をプレゼントします。(来年3月まで)



3月2日・3日 コスモシアターでTリーグの試合が開催されました

貝塚市を練習拠点とする日本生命レッドエルフが、京都カグヤライズ、トップおとめピンポンズ名古屋と対戦しました。会場には2日間で1,269人の観客が訪れ、熱戦を観戦していました。

日本生命レッドエルフはプレーオフファイナルに進出し、3月24日に木下アビエル神奈川を破り、2季ぶり5度目の優勝を飾りました。おめでとうございます。



問合せ先 スポーツ振興課 ☎072-433-7121

令和6年度 第1期スポーツ教室受講生

募集

Table with 4 columns: 教室名, 対象, 定員, 日時(いずれも全10回). Lists various sports classes like parent-child gymnastics, yoga, and basketball.

▶対象 市内在住・在勤(学)のかた(令和6年4月2日～7年4月1日に記載する年齢。ただし①の「1歳半」は教室初回時点で到達していること)▶参加費 無料▶保険料 子ども800円、64歳以下1,850円、65歳以上1,200円▶申込 教室名・氏名(①は参加する保護者と子、兄弟・双子も可)・保護者の氏名(②)・ふりがな・生年月日・年齢・学年・性別・住所・電話番号を記入しメール。または、スポーツ振興課窓口へ。メール1通に1人1教室。視覚障害者は電話申込可▶締切 4月19日(金)必着▶問合せ先 スポーツ振興課☎072-433-7121、メールsports@city.kaizuka.lg.jp ※多数の場合は抽選。詳しくはホームページ・総合体育館にある募集要項で確認ください。 ※申込受付完了メールおよび抽選結果をメールで通知しますので上記メールアドレスから受信できるように設定変更を事前にお願ひします。



講座・イベント

二色の浜潮干狩りがオープン



お土産用の貝を、大人600g、子ども300gまで持ち帰ることができ、場内の売店では貝めしや貝鍋も販売しています。

▶日時 4月13日(土)～6月9日(日)午前9時～午後5時(最終入場は午後4時30分)、4月15日(月)～19日(金)は休業▶入場料 大人1,700円、子ども850円(団体割引あり)

※大阪湾では貝類の毒化が確認されており、採取した貝は持ち帰らないでください。お土産用の貝は検査済みの安全な貝を用意しています。

問合せ先 (株)二色の浜観光協会 ☎072-432-3022

La Festa Primavera 2024 クラシックスポーツカーの祭典



クラシックスポーツカーが、東海・近畿地方の名所・旧跡を巡り、4日間で約1,200kmを走行するイベントです。

貝塚市内も走行し、市役所第1駐車場内に設置したチェックポイントを通過します。タレントの堺正章様も参加予定です。

▶日時 4月21日(日)午前10時5分～11時5分(本庁通過予定)

▶コース 阪和自動車道貝塚出口→貝塚市役所

※市役所第1駐車場は利用不可。

問合せ先 魅力づくり推進課 ☎072-433-7192

陸上自衛隊信太山駐屯地 創立67周年記念行事

▶日時 4月21日(日)午前8時30分～午後3時30分▶内容 記念式典、観閲行進、訓練展示、レンジャー体験など▶入場 無料

場所・問合せ先 陸上自衛隊信太山駐屯地 ☎0725-41-0090

子ども博士育成講座(天文学) 受講生募集

和歌山大学との連携プロジェクト「子ども博士育成講座(天文学)」を善兵衛ランドにて開催します!

▶期間(全5回) 5～6月(1回約2時間)▶対象 市内在住の小学5年生～中学2年生▶定員 8人(多数の場合は抽選)▶申込 ホームページ掲載の募集要項を確認の上「子ども博士育成講座受講申込書」に必要事項を記入し、持参・郵送・メールで▶締切 4月22日(月)

申込・問合せ先

〒597-8585(住所不要)

社会教育課 ☎072-433-7125、メール

shakaikyoiku@city.kaizuka.lg.jp



ホームページ

南泉州リレーウォーク11 歩みを進める東貝塚

▶日時 5月18日(土)午前9時30分～午後3時30分▶コース(約5Km) JR東貝塚駅西口(集合)→阿理莫神社→半田一里塚→貝塚歴史展示館(昼食)→日本生命スタジアム見学→JR東貝塚駅(解散)▶参加費 300円▶申込 住所・氏名・年齢・電話番号・返信先を記入し往復はがき・ファックス・メールで▶申込期間 4月18日(木)～5月8日(水)必着

申込・問合せ先 〒597-0083 海塚1-1-1「まちの駅かいつか」内貝塚観光ボランティアガイド協会 ☎・Fax072-432-1244、メール kaizuka-kanvo@shirt.ocn.ne.jp

記念ミニイベント開催♪ つげさんの石像が完成!

市制施行80周年記念事業実行委員会が市とつげさんのPRのため、つげさんの石像を設置しました。

写真撮影やじゃんけん大会を行いますので、ぜひご参加ください。参加者には、市制施行80周年記念オリジナルデザインリングをプレゼント(無くなり次第終了)!

つげさんが新しい衣装姿も初披露します!

▶日時 4月14日(日)午前11時～正午▶場所 緑の市民広場(市役所前)▶申込 不要

※小雨決行、荒天中止。中止の場合は午前9時につげさんのフェイスブックおよびX(旧Twitter)に掲載します。

問合せ先 魅力づくり推進課 ☎072-433-7231



図書館

☎072-433-7201

◆おはなし会(土曜午前11時～)

▶4月13日、20日、27日 1階絵本のコーナーで絵本や紙しばいを読みます。

◆一般向け映画会

「青春デンデケデケデケ」

▶日時 4月14日(日)午後1時15分～3時30分▶場所 2階視聴覚室

▶定員 40人程度(定員になり次第締切)▶申込 窓口・電話で

◆4・5月の休館日

火曜、4月29日(月)、5月1日(水)・3日(金)～5日(日)・31日(金)

移動図書館「ひまわり号」の巡回日

☆4月5日(金)

サンシティ貝塚管理棟前

15:00～16:00

☆4月10日(水)

半田桜塚住宅 14:00～14:45

三ツ松第二団地 15:00～15:45

☆4月11日(木)

蕎原会館 15:30～16:00

※日時の変更を行うことがあります。

ハート交流館

☎072-432-5959

申込・問合せ先 ハート交流館(福田91)



小学生バレーボール講座 受講生募集

バレーボールを楽しく体験しませんか。

▶日時(全9回) 5月25日～7月20日、土曜午前9時30分～11時30分▶対象市内在住の小学4～6年生▶講師 山本貞治様、貝塚市バレーボール連盟の皆様▶定員 24人(多数の場合は抽選)

▶保険料 810円▶申込 名前(ふりがな)・性別・電話番号・学校名・学年をメールで(メールアドレスがないかたは

電話または窓口で)▶締切 5月8日(水)午後5時



メール

硬筆・毛筆講座 受講生募集

▶期間 5月25日～来年3月8日・いずれも土曜▶締切 4月19日(金)午後5時[多数の場合は22日(月)抽選]

	硬筆講座(全32回)	毛筆講座(全37回)
時間	①午後1時～1時45分 ②午後2時～2時45分 ③午後3時15分～4時	①午後1時30分～2時30分 ②午後2時30分～3時30分
対象(市内在住)	全ての日程に参加できるかた	
	①小学1年生②小学2・3年生 ③小学4～6年生	①②とも 小学3年生～中学生
場所	ハート交流館講座室	
講師	安本廣美様	米今深沙様
定員	各15人	各12人
参加費	保険代(810円)、教本代(月500円)、その他実費徴収あり	
申込	希望する講座名・番号、受講経験の有無、申込者の氏名(ふりがな)、性別、学校、学年、電話番号、住所、保護者の氏名、その他特記事項(例:○〇さんとセット抽選希望)を記入してメールで(メールアドレスがないかたは窓口で。切手代63円必要)。	



メール

関空だより

☎072-455-2500

関西国際空港 環境に優しい空港

関西エアポートグループは、地球規模の環境問題に対して「脱炭素」「循環経済」「環境共生」を3つの軸として、さまざまな角度から環境負荷低減に向けた取り組みを進めています。

そのうちの1つとして、関西国際空港島護岸において良好な藻場の育成と維持・拡大に積極的に取り組んでおり、定期的なモニタリングをはじめとする各種調査も行っています。最新の調査では、空港島護岸周辺の藻場面積は大阪湾の藻場面積の約2割に相当する

ことが確認され、魚など多種多様な生き物の住処になっています。

さらに、昨年10月には生物多様性が図られている区域として環境省が展開する「自然共生サイト」にも認定されました!

今後もグループ丸となって環境活動を推進するなど、公共インフラである空港の運営を通して持続可能な社会の実現に貢献していきます。



© Kansai Airports SORAYAN

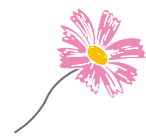

2月17日

市民福祉センターで、若年性認知症講演会「認知症とともに生きる」を開催しました。

NPO法人認知症の人とみんなのサポートセンター代表の沖田裕子様、地域の中でともに生きるための日頃の活動や家族の理解などについて話されました。



2月19日

令和5年12月25日に水害発生時の「損害調査結果の提供及び利用に関する協定」を締結した三井住友海上火災保険株式様が、締結後のご挨拶に市役所へ来られました。

この協定は、市の要請により水害に伴う損害調査結果の提供を受けることで、効率的な罹災証明の発行ができるようにするものです。

2月21日

市民福祉センターで「知りたい介護基礎講座」を開催しました。講義では、中央地域包括支援センター職員が、介護を受ける人の気持ちや介護者の心得、各福祉サービスの説明などを行いました。福祉用具のコーナーでは、操作方法を尋ね体験する姿が見られました。



2月21日

海辺

四年 中村 袖月



中村袖月さん(当時、北小4年生)が、MOA美術館児童作品展書道の部において、全国子ども会連合会会長賞を受賞し、その報告に市役所を訪れました。

昨年度に引き続いての入賞、おめでとうございます！



3月5日

市民活動をされているかた同士でつながりを作ることを目的に市民活動交流会「縁ジョイ会」を中央公民館で実施しました。9団体13人が参加され、「新たなつながりができた」「アイデアがたくさん浮かんだ」などの感想が寄せられました。



2月29日

貝塚市健康づくり推進委員会が、コスモシアター中ホールでタニタ健康セミナー「今日から実践！ヘルシーレシピのコツ～健康的な食習慣を身につけるために～」を開催しました。

(株)タニタヘルスリンクの金華運様がタニタの社員食堂におけるレシピづくりのコツや外食・コンビニでのメニュー選びのポイントなどを講演されました。

3月7日

ひと・ふれあいセンターで、ふれあい人権文化のつどい「真っすぐに信じた道を突き進め～自分らしく生きる道～」を開催しました。真道ゴ-様(第5代WBC女子世界フライ級チャンピオン)は、自身の経験から「人はそれぞれ違うところがあり、その違いを認め合いながら、向き合うことが大切である」と熱弁されました。



3月9日

図書館でクロストークイベント「本のうらがわお話しします」を開催しました。本の企画・編集や流通の仕組みなどを、出版関係の講師2人を招きお話しいただきました。料理研究家リュウジさんのレシピ本誕生秘話や出版社の営業トーク実演、おすすめ本の紹介などでおおいに盛り上がりしました。



3月9日

水間寺で「一夜復活！貝塚水間の野外映画館」が開催されました。このイベントは、観光振興ビジョンに基づいた「かいづか観光×まちづくりワーキング」の中で生まれたプロジェクトで、約100人が参加し星空の下で映画鑑賞をされていました。

問合せ先

学校教育課
☎072-433-7114

平成元年に開校した二色小学校は、今年で創立50周年を迎えます。このSTEAM教育は、子どもたちに論理的思考力やクリエイティブな発想力など、これからの変化の著しい時代を生きていく力を身に付けることを目的としており、この教育を二色学園で推進していくことにより得られる成果が、貝塚市内の他の学校へ発信され、地域全体の教育の質が向上することを期待しております。

また、小学校と中学校の教育課程を両方教えられる教員も配置しており、それぞれの教員が専門性を活かし、協働することで、これまでも先進的に研究を進めていた英語教育のさらなる充実や、小学校の高学年からの部活動への参加など、9年間の学習期間を一体的に捉えた小中一貫教育の魅力ある学校づくりが進められます。

また、二色学園は、科学(Science)技術(Technology)工学(Engineering)芸術(Art)数学(Mathematics)の頭文字をとった、教科等横断的探究的な学びを实践するSTEAM教育を研究してまいります。



市長コラム

義務教育二色学園



3月22日 二色小学校・第五中学校 閉校式

ためまっぶ
かいづか



つげさん
X(旧ツイッター)

