



広報

魅力かがやき 未来へつなぐまち 貝塚

かいづか 7月

令和5年7月5日 No.1004



桜のテラス



桜のテラス



喫茶図書室



喫茶図書室

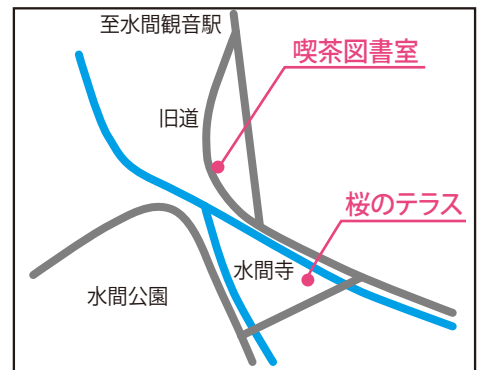

6月3日(土)、水間門前町に「桜のテラス」と「喫茶図書室」がオープンしました。両施設は、観光客や市民の皆様が休憩や交流のできる場所として改修しました。

桜のテラスは、その名の通り春には大きな窓から桜を眺めることができます。喫茶図書室では、周辺の空き家や空き店舗への出店を誘致するため、お試して出店できるスペースも備えています。

どちらも静かで文化的な要素を取り入れ、美しい環境・資源を引き立たせるシンプルな空間になっています。土・日の午前10時～午後5時まで利用できますので、ぜひお越しください。喫茶図書室ではコーヒーなども提供しています。



詳しくはこちら

今月号のトピックス

- 貝塚市都市計画マスタープランを改訂
貝塚市立地適正化計画を策定…2ページ
- 第2次貝塚市人権行政基本方針を策定
貝塚市男女共同参画計画(第4期)コスモスプランを策定…3ページ
- 11月の第3日曜はかいづか家族の日…11ページ
- 太鼓台祭り・市制施行80周年事業…13ページ
- 子ども博士育成講座受講生募集…15ページ

◆ 障害者用に音声版・点字版の広報も発行しています。ご希望のかたは障害福祉課(☎072-433-7012)へお問合せください。
また、障害のあるかたでイベントなどに参加する際配慮が必要な場合は、各問合せ先へご連絡ください。可能な限り対応します。

貝塚市
ホームページ



貝塚市
フェイスブック



貝塚市
インスタグラム



防災情報
ツイッター



貝塚市
YouTube



貝塚市
ライン



貝塚市都市計画マスタープランを改訂しました



ホームページ

都市計画マスタープランは、土地利用や都市基盤整備を中心とした都市づくりの方針を定めるものです。今年度からは都市づくりの方針を実現するため、都市計画の変更など事業化に向けた取組みを進めていきます。本計画は、令和5年3月31日に改訂しました。詳しくは、ホームページをご覧ください。

全体構想

●将来都市構造(下図参照)

将来の基本的な都市の姿を示すものです。将来の土地利用や都市施設などの方針は、この都市構造を基本に設定します。

●分野別都市づくりの方針

次の10の分野に分けて、基本的な考え方と方針を定めています。

- ①土地利用②道路・交通③公園・緑地④下水道・河川⑤その他公共施設
- ⑥市街地・住宅地⑦地域環境⑧景観形成⑨都市防災⑩福祉のまちづくり

(1) 臨海都市地域

●地域づくりの主な方針

- ・南海貝塚駅周辺における滞在型の拠点づくりの推進
- ・南海貝塚駅東側における道路や駅前広場、公園などの都市基盤施設や交流空間の整備
- ・寺内町の歴史的街並みの保全・活用
- ・南海二色浜駅西側駅前広場の整備、東側改札口の設置
- ・南海二色浜駅と二色の浜公園を結ぶ道路の整備(南海二色浜駅北側踏切道の拡幅および前後の歩道整備・賑わい創出に向けた取組みの検討)
- ・二色の浜公園と市民の森の府市連携による更なる魅力向上
- ・JR和泉橋本駅東側における土地区画整理事業の推進
- ・JR東貝塚駅西側アクセス道路の整備
- ・JR東貝塚駅西側駅前広場の整備、西側改札口の設置

将来都市構造図

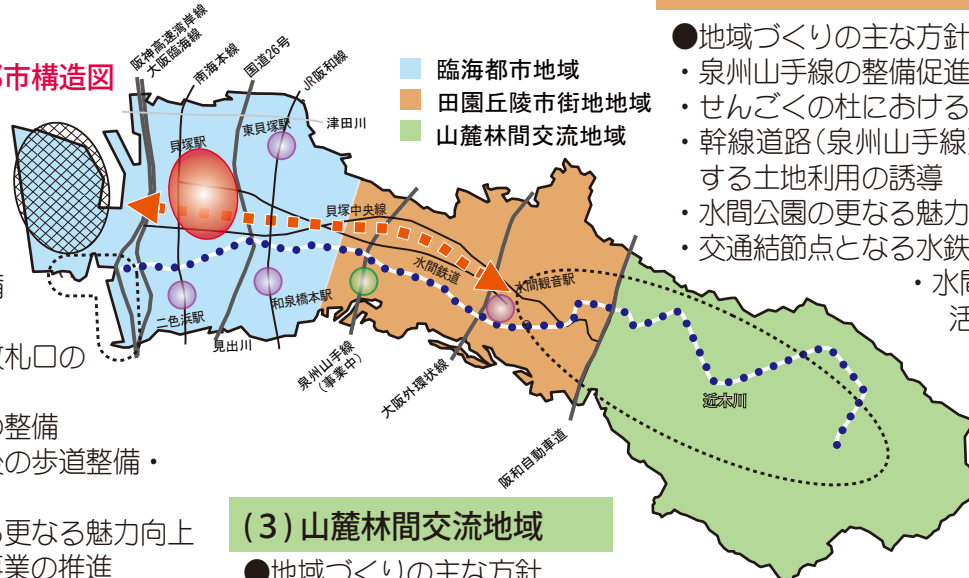

(3) 山麓林間交流地域

●地域づくりの主な方針

- ・和泉葛城山系の地域資源の保全・活用による交流の促進
- ・貝塚市森林整備計画に基づく多様な主体の参加・協働による森づくりの推進

地域別構想

地域の特性や実情に応じたまちづくりの方針を明らかにするものです。地域区分は下記の将来都市構造図に示すとおり、次の3つの地域に区分します。

- (1) 臨海都市地域
- (2) 田園丘陵市街地地域
- (3) 山麓林間交流地域

(2) 田園丘陵市街地地域

●地域づくりの主な方針

- ・泉州山手線の整備促進
- ・せんごくの杜における交流機能と防災機能の強化
- ・幹線道路(泉州山手線)沿道について地域活性化に資する土地利用の誘導
- ・水間公園の更なる魅力向上と防災機能の強化
- ・交通結節点となる水鉄水間観音駅の機能強化の促進
- ・水間寺周辺の歴史的景観を保全・活用
- ・3施設(水間観音駅・水間寺・水間公園)を一体とした新たな賑わいの創出

【凡例】

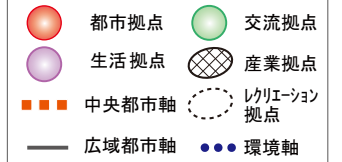

貝塚市立地適正化計画を策定しました



ホームページ

立地適正化計画は、人口減少社会の到来や少子高齢化が進むなか、持続可能な都市づくりを進めるため「コンパクト・プラス・ネットワーク」の考えのもと、公共交通を利用しやすく災害リスクが比較的小さい区域に、居住や都市機能を誘導するものです。一定の人口密度を維持し、災害に強いコンパクトなまちづくりを形成するための計画で、居住誘導区域および都市機能誘導区域を定めています。本計画は令和5年3月31日に策定しました。詳しくは、ホームページをご覧ください。

●居住誘導区域

一定エリアにおいて人口密度を維持することにより、生活サービスやコミュニティが持続的に確保されるよう、居住を誘導すべき区域のことです。

●都市機能誘導区域

医療・福祉などの都市機能を主要駅周辺に誘導することにより、これらの各種サービスの効率的な提供を図る区域です。

●居住誘導に係る施策

○若年世帯等が住宅を取得すると補助金が受けられます。

世帯全員が40歳未満または18歳未満の子どもがいる世帯を対象とした転入・定住の補助制度を拡充しました。

市外から居住誘導区域への転入などを要件に最大20万円を補助するほか、新婚世帯や3人以上の世帯・世帯全員が30歳未満などを要件に最大20万円、合計で最大40万円を補助します。

○新婚世帯を応援「若年世帯民間賃貸住宅入居促進補助金」

居住誘導区域内の民間賃貸住宅に入居する40歳未満の新婚世帯に対して、入居の支援を新たに行います。敷金・礼金・引越し費用などを対象に、上限10万円を補助します。

詳しくは、まちづくり課(☎072-433-7214)へお問合せください。

※立地適正化計画の実現に向けて

市民の皆様が公共交通により生活利便施設へアクセスできるように今年度は、立地適正化計画と整合を図った「地域公共交通計画」を策定します。

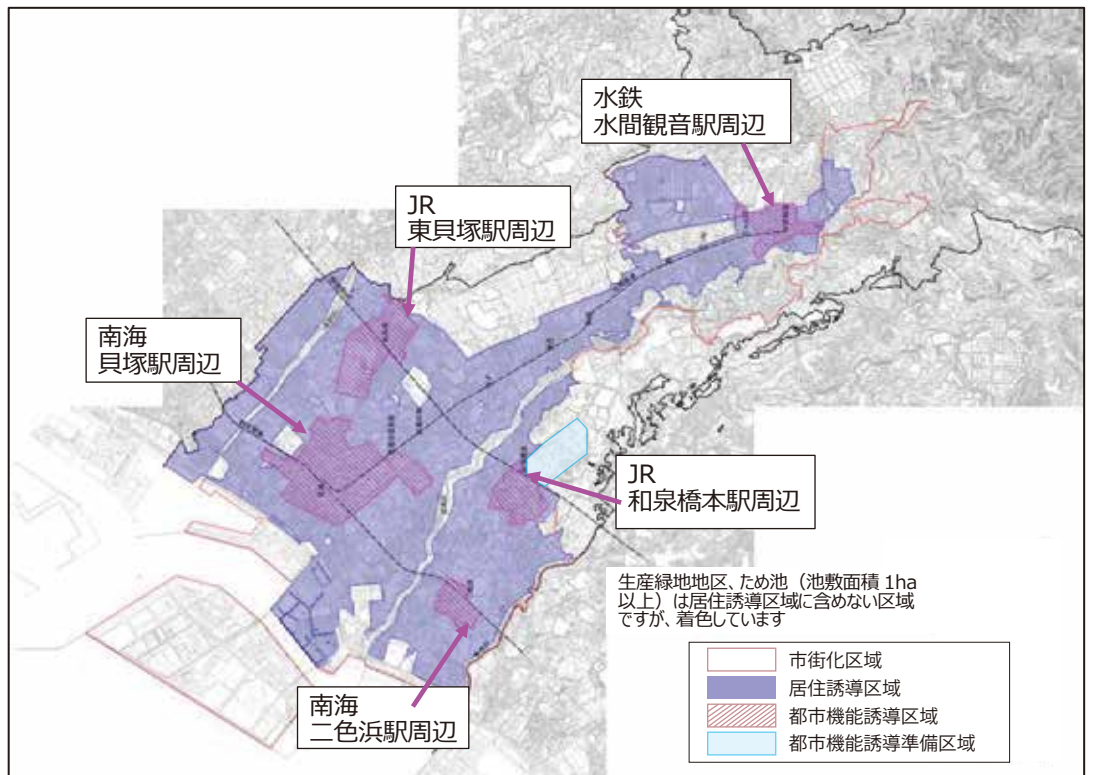

【問合せ先】 都市計画課 ☎072-433-2131

第2次貝塚市人権行政基本方針を策定しました

基本的な考え方

人権が尊重されるまちづくりを推進するためには、市民それぞれが人権の意義を正しく認識し、一人ひとりが「人間の尊厳」を持つかけがえのない存在として意識し守ることが必要です。

貝塚市人権行政基本方針は、人権尊重の文化が市民の日常生活の中に築かれ、まちづくりの主役である市民と本市が協働し「人権文化のまちづくり」を進めていくための理念や取組みの方向性を明らかにするものです。

近年、配偶者などからの暴力や子ども・高齢者・障害のあるかたへの虐待をはじめ、職場におけるハラスメント（いじめや嫌がらせ）、ソーシャルネットワーキングサービス（SNS）での誹謗中傷など人権侵害は多様化し、LGBTなど性的マイノリティの人の人権問題など、新たな分野の人権問題が顕在化していることから、このたび本基本方針を見直し、第2次貝塚市人権行政基本方針を策定しました。

- 基本理念**
- 一人ひとりがかけがえのない存在として、互いに人権が尊重される差別のない社会
 - 誰もが個性や能力を十分に発揮して自己実現を図り豊かな人権文化を創造できる社会

1 人権の視点に立った行政運営

- ◇ 人権尊重の視点に立った施策や制度の整備・充実
- ◇ 市職員など人権に深く関わる人材の人権尊重の資質の向上



2 人権教育・啓発の推進

- ◇ 人権教育の推進
- ◇ 人権啓発の推進
- ◇ 人権教育・啓発を担う人材の育成および資質の向上



3 人権擁護・救済に向けた取組みの推進

- ◇ 相談・支援体制の充実・強化
- ◇ 人権侵害の予防に向けた取組みの推進
- ◇ 救済に向けた連携体制の充実



4 人権に関する個別問題ごとの取組みの方向

- ◇ 次のような多様化、複雑化する個別の人権問題の解決に向けて取り組みます。

女性、子ども、高齢者、障害者、外国人、インターネット上の人権、性的マイノリティ、同和問題（部落差別）など

貝塚市男女共同参画計画(第4期)コスモスプランを策定しました

計画策定の趣旨

近年、少子高齢化の進展や人口減少、家族形態の変化など、社会状況が急速に変化しています。このような社会情勢に対応する上で、男女が性別にかかわらず、ともにその能力や個性を最大限に発揮できる男女共同参画社会の実現は、緊急かつ重要な課題です。

貝塚市では、平成5(1993)年に「貝塚市女性問題行動計画 コスモス女性プラン」を策定して以降、男女共同参画社会の実現に向けた様々な取組みを行ってきました。

このたび、令和5(2023)年度から令和14(2032)年度の10年間を期間とした「貝塚市男女共同参画計画(第4期)コスモスプラン」を策定しました。

基本理念 互いを尊重し、個性や能力を発揮できる、元気な貝塚市

1 人権尊重・男女共同参画社会の実現に向けた意識づくり

- ◇ 男女共同参画意識を高めるための啓発・学習機会の充実
- ◇ 学校などにおける男女共同参画の推進
- ◇ 多様な選択を可能にする生涯学習の推進

2 あらゆる分野への女性参画の推進

- ◇ 政策・方針決定の場への女性の参画の促進
- ◇ 防災分野における男女共同参画の推進
- ◇ 地域活動における男女共同参画の推進



3 仕事と生活の調和(ワーク・ライフ・バランス)の推進

- ◇ 仕事と生活の調和に関する意識啓発
- ◇ 女性活躍推進のための支援の充実
- ◇ 多様な働き方への支援の充実
- ◇ 仕事と家庭、地域活動などとの両立支援



4 健康で安心して暮らせるための環境の整備

- ◇ すべての人が安心して暮らせるまちづくりの推進
- ◇ 生涯にわたる心とからだの健康保持

5 あらゆる暴力の根絶

- ◇ 暴力と人権侵害を許さない意識づくり
- ◇ 被害者支援の充実
- ◇ 虐待防止対策の推進
- ◇ ハラスメント対策の推進

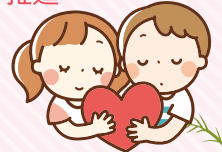

ホームページで、方針および計画の詳細をご覧ください。
【問合せ先】
人権政策課 ☎ 072-433-7160

◇ 第2次貝塚市人権行政基本方針



◇ 貝塚市男女共同参画計画(第4期)コスモスプラン



保険・年金



国民年金保険料免除申請を受付



おしらせ ひろば

| 区分 | 必要な納付額 | 年金額の計算 | 受給資格期間 |
|----------------|---------|--------|--------|
| 全額免除 | 0円 | 1/2 | 入ります |
| 3/4免除 | 4,130円 | 5/8 | |
| 半額免除 | 8,260円 | 3/4 | |
| 1/4免除 | 12,390円 | 7/8 | |
| 納付猶予(50歳未満のかた) | 0円 | — | |

今年度(7月〜令和6年6月分)の国民年金保険料の免除または納付猶予を希望する場合は、申請が必要です。(本人・配偶者・世帯主の所得審査あり)免除期間の取扱いについては、左表のとおりです。免除期間の保険料は、10年以内であれば追納することができます。

申請方法
【郵送申請】申請書・マイナンバーカードまたは基礎年金番号がわかるものの写しを郵送
【窓口申請】本人確認書類と基礎年金番号がわかるものを持参
※令和3年12月31日以降に離職したかたは、雇用保険受給資格者証または離職票などが必要
※申請書は日本年金機構ホームページからダウンロード可



ホームページ

継続免除
令和4年度に全額免除または納付猶予の承認をうけた継続申請を希望したかたは、今年度の申請は不要です。審査の結果、承認されなかったかたで、一部免除などを希望する場合は改めて申請が必要です。
申請・問合せ先 貝塚年金事務所 ☎072-431-7200・433-7274

国民健康保険加入のかたへ

◆高齢受給者証の更新
70〜74歳のかたが持つ高齢受給者証の有効期限は7月31日(または75歳の誕生日の前日)です。
新しい高齢受給者証は、令和4年分の所得をもとに負担割合を再判定し、7月中に送付します。
なお、70歳の誕生日を迎えるかたは、誕生月の下旬(1日生まれのかたは誕生月の前月下旬)に翌月1日から使える高齢受給者証を送付します。負担割合と判定基準は次のとおりです。

後期高齢者医療制度

申請・問合せ先 市保険年金課 ☎072-433-7282
府後期高齢者医療広域連合資格管理課(制度全般) ☎06-4790-2028

- **新しい被保険者証**
8月から後期高齢者医療被保険者証が変わります。被保険者証をお持ちのかたには、7月下旬までに新しい被保険者証(橙色)を送付します。有効期限は令和6年7月31日までの1年間で、新しい被保険者証は届いた日から使用できます。新しく被保険者になったかたには被保険者証を随時送付します。
- **今年度の保険料と保険料率**
被保険者のかたへ7月中に保険料額決定通知書および納入通知書を送付します。5月以降に被保険者になったかたは、加入月分から月割で保険料を納めてください。
保険料の年額は、均等割額と所得割額の合計(限度額66万円)になります。今年度の保険料は、均等割額が被保険者一人あたり5万4,461円、所得割額の保険料率は11.12%です。
- **均等割額の軽減**(下表参照)

| 所得の判定区分 | 均等割額の軽減割合 | 軽減後の均等割額(年額) |
|---|-----------|--------------|
| 世帯(同一世帯内の被保険者と世帯主)の総所得金額などが43万円+10万円×(給与所得者などの数-1)以下の場合 | 7割 | 16,338円 |
| 世帯の総所得金額などが43万円+29万円×(被保険者数)+10万円×(給与所得者などの数-1)以下の場合 | 5割 | 27,230円 |
| 世帯の総所得金額などが43万円+53万5,000円×(被保険者数)+10万円×(給与所得者などの数-1)以下の場合 | 2割 | 43,568円 |

※給与所得者など：以下のいずれかの条件を満たすかたです。
①給与などの収入金額が55万円を超える②65歳未満かつ公的年金等収入金額が60万円を超える③65歳以上かつ公的年金等収入金額が125万円を超える

● **保険料の徴収猶予や減免**
災害により損害を受けた場合や、同一世帯内の被保険者と世帯主の収入が著しく減少した場合など、納付が困難なかたは保険料の徴収猶予や減免を受けられる場合があります。

医療機関での窓口負担を軽減します

現在交付している減額証・限度証の有効期間は7月31日までです。引続き該当するかたには、7月下旬に新しい各認定証を送付します。新たに交付を希望されるかたは、申請してください。

- **限度額適用・標準負担額減額認定証(減額証)**
医療機関で提示すると、医療費や入院時の食事代の負担が軽減されます。
対象 自己負担割合が1割で住民税非課税世帯の被保険者
- **限度額適用認定証(限度証)**
医療機関で提示すると、医療費の負担が軽減されます。
対象 自己負担割合が3割で住民税課税所得が690万円未満の世帯の被保険者
- ◎ **いずれも** 新規申請されるかたは被保険者証を持参してください。

① **負担割合 3割**
同一世帯に住む住民税課税所得が145万円以上の70歳〜74歳の国保被保険者がいるかた
② **負担割合 2割**
①に該当しないかた
◆ **限度額適用認定証、限度額適用・標準負担額減額認定証の更新**
医療機関で提示すると、同月内の各医療機関での窓口負担は自己負担限度額までとなります。交付には申請が必要です。有効期限は7月31日です。8月以降も必要な場合は、必ず更新手続きをしてください。
なお、70歳以上の住民税課税世帯で2割負担のかた、3割負担で課税所得690万円以上のかたは、申請は不要です。

国民健康保険料の夜間相談窓口を開設
日時 7月27日(木)午後5時30分〜8時
内容 国民健康保険の加入・脱退の届出、国民健康保険料の納付相談など
場所・問合せ先 保険年金課 ☎072-433-7271



◆ **65歳以上のかたの介護保険料**
◆ **納入通知書の送付**
介護保険第1号被保険者のかたへ7月未までに納入通知書を送付します。届かない場合は、ご連絡ください。
◆ **保険料の徴収猶予や減免**
災害により損害を受けた場合や、主たる生計維持者の収入が著しく減少した場合など、納付が困難なかたは保険料の徴収猶予や減免を受けられる場合があります。
申請・問合せ先 高齢介護課 ☎072-433-7010



コープ貝塚店のオレンジカフェ(認知症カフェ)で体操しませんか

オレンジカフェは、認知症の人やその家族、地域住民など誰でも参加でき、カフェ形式で介護のことなどを相談できる場です。コープ貝塚店では第4金曜午後2時〜4時まで開催しています。気軽にご参加ください。

7月28日(金)は、作業療法士による介護予防の体操も合わせて実施します。体操の参加には予約が必要です。予約状況により当日参加可能な場合があります。

- ▷ **時間** 第1クール：午後2時15分〜2時45分 第2クール：午後3時〜3時30分
- ▷ **場所** コープ貝塚店(津田北町28-1)集会室
- ▷ **参加費** 無料▷ **体操の申込** 希望クール・住所・氏名・電話またはファックス番号を電話・ファックスで▷ **締切** 7月21日(金)
- 体操の申込・問合せ先**
高齢介護課 ☎072-433-7010、FAX072-433-7404
- オレンジカフェについての問合せ先**
グループホームコスモスガーデン ☎072-447-2755



障害福祉サービス
など利用者負担額
があるかたへ

同一世帯で同じ月に障害福祉サービスを利用し、世帯の利用者負担額の合計が一定の基準額(市民税課税世帯は、3万7200円。ただし、障害児のいる世帯は別基準あり)を超えた場合は、申請すると超過分の金額が高額障害福祉サービス等給付費などとして支給されます(償還払いの方法により異なります)。
申請・問合せ先 障害福祉課 ☎072-433-7012

障害のあるかたとないかたとの心のふれあいの体験をつづった作文や、障害者への理解を促進するポスターを募集します。賞状などを贈呈します。
作文 小・中学生は400字詰め原稿用紙(縦書き)2〜4枚、高校生以上は4〜6枚
ポスター 対象は小・中学生のみ。B3または四つ切サイズ画用紙で作品は縦長
申込 郵送・持参で(作文は点字やメール応募可。持参は平日のみ受付)
締切 9月4日(月)必着
応募・問合せ先 〒540-8570 大阪府中央区大手前2-1-15
大阪府障害福祉企画課企画調整グループ ☎06-6941-0351、FAX 06-6942-7215

盲ろう者通訳・介助者養成研修受講者募集

視覚と聴覚に重複して重度の障害のある盲ろう者のコミュニケーションや移動の支援を行うため、通訳・介助者を養成します。
受講期間(20回) 9月15日(金)〜来年3月12日(火)
受講料 無料(テキスト代別途必要)
定員 60人(多数の場合は選考)
募集期間 7月13日(木)〜8月15日(火)必着
申込 郵送・ファックス・メールで
場所・申込・問合せ先 〒537-0025 大阪府東成区中道1-3-59 (社)大阪障害者自立支援協会(盲ろう者等社会参加支援センター) ☎06-6748-0587、FAX 06-6748-0589、Eメール youse@kensyu-daisisokyo.or.jp

視覚障害者協会奉仕活動
功労者に感謝状贈呈

5月14日(日)に貝塚市視覚障害者協会定期総会(50周年記念総会)が開催され、視覚障害者の情報収集や社会参加などに尽力されているかたに、視覚障害者福祉大賞や感謝状が贈られました。(敬称略)
視覚障害者福祉大賞
点訳 菅真知子、竹原知栄、田中関子
音訳 池田弘子、吉田綾子
感謝状
点訳 河本照美、玉置敬子、音訳 下川郁子、西上美和、藤田依子
ガイドヘルパー 有川和子、井上康子、笠松好美、坂本朱美、竹原知栄、中塚寿子、中村眞理子、畑和枝、藤田

依子、増田裕子、森脇正代、山下幸子
問合せ先 障害福祉課 ☎072-433-7012

視覚障害者のための
教養講座「ホッとワーク」

日時 7月25日(火)午前10時〜正午(要申込)
内容 室内楽
講師 アンサンブルBUN S
場所・申込・問合せ先 中央公民館 ☎072-43-7222

視覚障害者のための
文化教室「涼しげな苔玉作り」

苔玉観葉植物で、暮らしに緑の潤いと癒しの空間を作りませんか。
日時 7月31日(月)午後1時〜3時
対象 市内在住で身障者手帳

を所持する視覚障害者のかた(付添い1人まで可)
場所 中央公民館創作室
講師 清水江理子様(土の子陶房)
参加費 1000円(材料費)
定員 22人(付添い含む、定員になり次第締切)
締切 7月24日(月)
申込・問合せ先 視覚障害者情報プラザ ☎072-43-7080

身体障害者のための
陶芸教室

参加者に欠員が出ましたので、若干名募集します。
日時 月曜(祝日・奇数月の第2週と8月・年末年始を除く)午後1時〜3時
場所 市民福祉センター4階創作室
材料費 2カ月5000円
申込・問合せ先 障害福祉課 ☎072-433-7012

募集 つげさんアタマとカラダをしる
ヘルスチェックに参加しませんか

市と大阪河崎リハビリテーション大学の共催で、フレイル予防や認知症予防、健康づくりに役立てていただく測定会を実施します。体力を必要とする運動機能検査はありませんので、気軽にご参加ください。なお、このヘルスチェックは認知症を診断するものではありません。また、ヘルスチェックの結果、健康なかたにも運動を習慣化できるような体操プログラムをご紹介しますので、ぜひ多数ご参加ください。

| 日程 | 場所 |
|---|----------------------|
| 8月26日(土)・30日(水)・31日(木) 9月2日(土)・3日(日) | 市民福祉センター 6階多目的ホール |
| 9月21日(木) | 山手地区公民館 |

▶対象 市内在住・在勤の60歳以上のかた ▶定員 各80人(定員になり次第締切) ▶内容 認知機能・運動機能の測定(所要時間80分程度、後日結果を郵送) ▶参加費 無料 ▶申込 高齢介護課、各公民館、各地域包括支援センターに設置している「参加お申し込みハガキ」で。視覚障害者は電話申込 ▶締切 8月20日(日)消印有効
申込・問合せ先 大阪河崎リハビリテーション大学 ☎072-446-6700

募集 健康卓球で介護予防

国際試合でも使用されている床と卓球台を利用し、卓球教室を行います。初心者向けと経験者向けの2種類のコースで開催します。いずれかのコースを選択いただき、年度内に1クールのみ参加可能です。



▶場所 卓球場&ショップJOY(鳥羽165-1) ▶対象 60歳以上の市民
▶定員 各クール12人(初めてのかた優先。多数の場合は抽選) ▶参加費 無料 ▶申込 希望クール・住所・氏名・生年月日・電話またはファックス番号・靴のサイズ(卓球用シューズがないかた)を電話・ファックス・二次元コードで
申込・問合せ先 高齢介護課 ☎072-433-7010
FAX 072-433-7404



申込

| クール | コース | 日程(全5回) | 申込期間 |
|-----|-------|-------------------------------------|-----------------|
| 第5 | 初心者向け | 8月22日〜9月19日の火曜 午前10時30分〜午後0時30分 | 7月10日(月)〜21日(金) |
| 第6 | | 8月23日〜9月20日の水曜 午後1時〜3時 | |
| 第7 | 経験者向け | 9月26日〜10月24日の火曜 午前10時30分〜午後0時30分 | |
| 第8 | | 9月27日〜10月25日の水曜 午後1時〜3時 | |

募集 ~泳げなくても大丈夫!~
水中運動教室で介護予防

屋内温水プールを利用した初心者向けの運動教室です。水の浮力で足腰への負担を軽減し、水の抵抗を使って全身運動ができるので、これから運動を始めたいかたにオススメです。



▶場所 朝日スポーツクラブ貝塚スイミング(小瀬168-1) ▶対象 60歳以上の市民 ▶定員 各25人(初めてのかた優先。多数の場合は抽選。なお、定員が10人に満たない場合は中止)
▶内容 ストレッチ・水中運動・浮き具を使ったウォーキング・アクアビクスなど ▶参加費 無料 ▶申込 希望クール・住所・氏名・年齢・電話番号を、電話・ファックス・メール・二次元コードで
申込・問合せ先 高齢介護課
☎072-433-7010、FAX 072-433-7404
Eメール koreikaigo@city.kaizuka.lg.jp



申込

| クール | 日程(全4回) | 時間 | 申込期間 |
|-----|----------------------------------|-------------|-----------------|
| 第1 | 8月18日(金)・23日(水) 25日(金)・30日(水) | 午前9時30分〜11時 | 7月10日(月)〜21日(金) |
| 第2 | | 正午〜午後1時30分 | |



市立子育て支援センター

◆おひさまえんにち①
日時 7月26日(水)午
前10時30分～11時30分
対象 就学前の子ども
と保護者

◆ベビーマッサージで
あかちゃんママのハッ
ピータイム
日時 7月28日(金)午前
10時～10時40分
対象 生後1～6カ月位
までの子どもと保護者

◆アフリカのたいこ
日時 8月8日(火)午前10
時30分～11時30分
場所 保健・福祉合同庁舎
3階大会議室

◆ファミリーサポートセ
ンター・子育て支援セ
ンターひだまり交流会
日時 7月21日(金)午前10
時～11時30分
対象 0歳～就学前の子ど
もと保護者

◆水あそびデー(申込不要)
水着または水遊び用お
むつを着用してください。
日時 7月21日(金)午前10
時～11時30分

◆土曜版 つどいのひろ
ば「おひさま」
水遊びコーナーもあり
ます。水着または水遊び用
おむつを着用してください。
日時 8月5日(土)午前
10時～正午

◆水あそびコーナー
水着または水遊び用お
むつを着用してください。
日時 8月1日(火)・8
日(火)・15日(火)午前10
時～11時

◆親子教室「わくわく」
日時(全6回) 8月14日
～9月25日、月曜午前10
時～11時



◆体軸だっこ
大人の身体を整えて、楽
な抱っこを身につけましょ
う！参加費は無料です。
日時 7月24日(月)、8月
21日(月)午前10時10分～10
時50分

◆子ども子育て交流施設
つげさん広場
日時 7月25日(火)午前10
時～窓口・電話で
申込・問合せ先 ファミ
リーサポートセンター ☎07
2・433・7050、子育
て支援センターひだまり ☎0
72・433・7064

◆ファミリーサポートセ
ンター・子育て支援セ
ンターひだまり交流会
日時 7月21日(金)午前10
時～11時30分
対象 0歳～就学前の子ど
もと保護者

◆水あそびデー(申込不要)
水着または水遊び用お
むつを着用してください。
日時 7月21日(金)午前10
時～11時30分

◆土曜版 つどいのひろ
ば「おひさま」
水遊びコーナーもあり
ます。水着または水遊び用
おむつを着用してください。
日時 8月5日(土)午前
10時～正午

◆水あそびコーナー
水着または水遊び用お
むつを着用してください。
日時 8月1日(火)・8
日(火)・15日(火)午前10
時～11時

◆親子教室「わくわく」
日時(全6回) 8月14日
～9月25日、月曜午前10
時～11時

◆体軸だっこ
大人の身体を整えて、楽
な抱っこを身につけましょ
う！参加費は無料です。
日時 7月24日(月)、8月
21日(月)午前10時10分～10
時50分

◆子ども子育て交流施設
つげさん広場
日時 7月25日(火)午前10
時～窓口・電話で
申込・問合せ先 ファミ
リーサポートセンター ☎07
2・433・7050、子育
て支援センターひだまり ☎0
72・433・7064

◆ファミリーサポートセ
ンター・子育て支援セ
ンターひだまり交流会
日時 7月21日(金)午前10
時～11時30分
対象 0歳～就学前の子ど
もと保護者

◆水あそびデー(申込不要)
水着または水遊び用お
むつを着用してください。
日時 7月21日(金)午前10
時～11時30分

◆就業支援講習会
◆介護福祉士
期間(6回) 9月30日～11
月4日、土曜午前10時～午
後4時
対象 ひとり親家庭の母・
父や寡婦のかたで、介護福
祉士国家試験を申込むかた
定員 24人(多数の場合は
抽選)
受講料 5000円
申込 ①往復はがきに、講
座名・住所・氏名(ふりが
な)・年齢・職業・電話番号
・志望動機・保育希望
(2歳～就学前)の場合は子
どもの氏名・年齢を記入の
上、郵送
②ホームページ
(下記)から
締切 8月30
日(水)消印有効
場所・申込・問合せ先
〒537・0025 大阪
市東成区中道1-3-59
大阪府立母子・父子福祉セ
ンター、母子家庭等就業・
自立支援センター ☎06・6
748・0263

◆子ども子育て会議の
委員を募集します
第3期貝塚市子ども・子
育て支援事業計画の策定に
あたり、市民の皆様からの
意見を反映させるため、子
ども・子育て会議の委員を
募集します。
詳しくは、ホームページ
をご覧ください。
募集人数 3人
応募条件 次のすべてに当
てはまるかた
①本市に住民登録があり満
20歳以上②18歳未満の子ど
もを養育している③任期中
の会議に出席できる(2年
間で計5～6回、平日の日
中2時間程度を予定)
応募・問合せ先 子育て支
援課 ☎072・433・7024

◆児童扶養手当現況届
出・ひとり親家庭医
療の更新手続
児童扶養手当を受けてい
るかたは必要書類を添えて
提出してください。現況届
は、引き続き手当が受給でき
るかどうかを調べる大切な
ものです。届出がないと1
月期からの手当が受けられ
ません。
また、手当を受けている
かたのひとり親家庭医療の
更新も同時に行います。
届出・更新期間 8月1日
(火)～31日(木)の平日
届出・問合せ先 子ども福
祉課 ☎072・433・7
021

◆特認校永寿小学校で
一緒に学びませんか
特認校永寿小学校の令和
6年度入学・転入学希望者
を募集します。
詳しくは、市ホームペー
ジをご覧ください。

◆家庭児童相談室
近年、児童虐待で尊い命が
奪われる事件が相次いでいま
す。「しつけ」「体罰」といった
誤った認識から、体罰がどん
どんエスカレートして虐待に
つながるといったことも少な
くありません。
しかし、「しつけ」と「体
罰」は大きく違います！「し
つけ」は、子どもの才能や人格
などを伸ばし、社会性を身に
つけられるよう導く行為です。
一方、「体罰」は、力によって
押さえつけ従わせようとする
行為で、子どもの心身の成長
や脳にも大きく影響します。
「体罰は許されないものではあ
る」ということは、改正児童虐
待防止法によって法制化され
「体罰などによらない子育て」
を、大人が責任をもって、社会
全体で推進していかねばなり
ません。
市の家庭児童相談室では、
「子どもの健やかな育ちを心
援する子育て」を一
緒に考えていける
よう、社会福祉士、
臨床心理士、保育
士などの多様な視
点から、あらゆる相
談に対応していま
す。

◆市奨学資金貸付制度奨学生
願書配布・申込・問合せ先
学校教育課 ☎072-433-7108

◆ひとり親家庭のかた対象
バスツアー
市と貝塚市母子寡婦福祉新生会との共催
でバスツアーを行います。中止になる場合
もありますのでご了承ください。
日時 8月20日(日)午前8時～午後5時
集合 コスモシアター玄関前(市役所周辺
施設駐車場をご利用の場合は有料です)
場所 神戸ATOA
定員 60人(多数の場合は抽選)
参加費 新生会会員2,500円、大人(高校生
以上)3,000円、中学生2,000円、小学生1,500
円、幼児1,000円
※昼食代含む。3歳未満無料。ただし保護
者と同席。当日集金
締切 7月28日(金)までに窓口へ
申込・問合せ先 貝塚市母子寡婦福祉新生
会事務局(子ども福祉課内) ☎072-433-7021

◆奨学金貸与額
区分 奨学金(月額) 入学支度金
大学・短大
国公立 15,000円 50,000円 以内
私立 20,000円 (短大) 200,000円 "
(4年制) 250,000円 "

◆奨学金貸与額
区分 奨学金(月額) 入学支度金
専修学校
専門課程 国公立 15,000円 50,000円 "
私立 20,000円 (修業年限2年) 200,000円 "
(修業年限3年以上) 250,000円 "

※入学支度金の貸与額は、1万円単位です

◆奨学資金貸付制度奨学生
願書配布・申込・問合せ先
学校教育課 ☎072-433-7108

◆ひとり親家庭のかた対象
バスツアー
市と貝塚市母子寡婦福祉新生会との共催
でバスツアーを行います。中止になる場合
もありますのでご了承ください。
日時 8月20日(日)午前8時～午後5時
集合 コスモシアター玄関前(市役所周辺
施設駐車場をご利用の場合は有料です)
場所 神戸ATOA
定員 60人(多数の場合は抽選)
参加費 新生会会員2,500円、大人(高校生
以上)3,000円、中学生2,000円、小学生1,500
円、幼児1,000円
※昼食代含む。3歳未満無料。ただし保護
者と同席。当日集金
締切 7月28日(金)までに窓口へ
申込・問合せ先 貝塚市母子寡婦福祉新生
会事務局(子ども福祉課内) ☎072-433-7021

◆奨学金貸与額
区分 奨学金(月額) 入学支度金
大学・短大
国公立 15,000円 50,000円 以内
私立 20,000円 (短大) 200,000円 "
(4年制) 250,000円 "

◆奨学金貸与額
区分 奨学金(月額) 入学支度金
専修学校
専門課程 国公立 15,000円 50,000円 "
私立 20,000円 (修業年限2年) 200,000円 "
(修業年限3年以上) 250,000円 "

※入学支度金の貸与額は、1万円単位です

願書は
学校教育課で
配布中です。

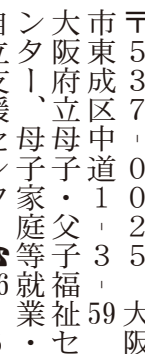

◆奨学資金貸付制度奨学生
願書配布・申込・問合せ先
学校教育課 ☎072-433-7108

◆ひとり親家庭のかた対象
バスツアー
市と貝塚市母子寡婦福祉新生会との共催
でバスツアーを行います。中止になる場合
もありますのでご了承ください。
日時 8月20日(日)午前8時～午後5時
集合 コスモシアター玄関前(市役所周辺
施設駐車場をご利用の場合は有料です)
場所 神戸ATOA
定員 60人(多数の場合は抽選)
参加費 新生会会員2,500円、大人(高校生
以上)3,000円、中学生2,000円、小学生1,500
円、幼児1,000円
※昼食代含む。3歳未満無料。ただし保護
者と同席。当日集金
締切 7月28日(金)までに窓口へ
申込・問合せ先 貝塚市母子寡婦福祉新生
会事務局(子ども福祉課内) ☎072-433-7021

◆奨学金貸与額
区分 奨学金(月額) 入学支度金
大学・短大
国公立 15,000円 50,000円 以内
私立 20,000円 (短大) 200,000円 "
(4年制) 250,000円 "

◆奨学金貸与額
区分 奨学金(月額) 入学支度金
専修学校
専門課程 国公立 15,000円 50,000円 "
私立 20,000円 (修業年限2年) 200,000円 "
(修業年限3年以上) 250,000円 "

※入学支度金の貸与額は、1万円単位です

願書は
学校教育課で
配布中です。

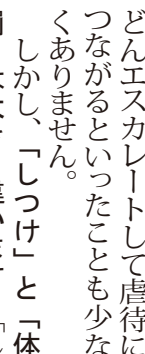

募集 市奨学資金貸付制度奨学生

申込期間 8月1日(火)～31日(木)の平日
対象 ①奨学金：大学・短大・専修学校専門課程(修業年限2年以上)に在学中のかた
②入学支度金：令和6年4月に大学・短大・専修学校専門課程(修業年限2年以上)に推薦入試・
A0入試などで進学予定のかた
※学生の保護者が本市に住民票のあるかたに限り(所得要件あり)。通信課程は除きます。一
般入試は1月に募集予定です。高等学校・中等教育学校の後期課程・高等専門学校、専修学校高
等課程に進学予定のかたは1月に募集予定です。

Table with 4 columns: 区分, 奨学金(月額), 入学支度金. Rows include University/Short University (National/Public/Private) and Vocational School (Specialized Course, National/Public/Private).

ひとり親家庭のかた対象
バスツアー
市と貝塚市母子寡婦福祉新生会との共催
でバスツアーを行います。中止になる場合
もありますのでご了承ください。
日時 8月20日(日)午前8時～午後5時
集合 コスモシアター玄関前(市役所周辺
施設駐車場をご利用の場合は有料です)
場所 神戸ATOA
定員 60人(多数の場合は抽選)
参加費 新生会会員2,500円、大人(高校生
以上)3,000円、中学生2,000円、小学生1,500
円、幼児1,000円
※昼食代含む。3歳未満無料。ただし保護
者と同席。当日集金
締切 7月28日(金)までに窓口へ
申込・問合せ先 貝塚市母子寡婦福祉新生
会事務局(子ども福祉課内) ☎072-433-7021



空き地の適正管理を!

空き地の雑草は、放置しておくと、害虫の発生やごみの投げ捨て・通行の支障・野火の発生などの原因になります。

住み良い環境づくりのため、空き地の所有者や管理者は早めに草刈りをするなど、適正管理をお願いします。

草刈機の貸出

草刈機を無料で貸出していますので、ご利用ください。なお、台数に限りがありますので、事前にお問合せください。
貸出・問合せ先 環境衛生課 ☎072・433・7186、ID:1843

省エネナビを貸出

省エネの効果を知りたいという方には、家庭の分電盤に測定器を取付けるだけで、電気使用量・料金・CO2がリアルタイムで表示される「省エネナビ」を無料で貸出します。
貸出期間 3カ月
対象 太陽光発電システムを未設置で、自分で省エネナビを取付けできる世帯
貸出台数 6台(先着順・1世帯1台)
申込 住所・氏名・電話番号を電話・ファックス

プラスチックごみの削減にご協力ください

プラスチックは、非常に便利な素材で、あらゆる分野で私たちの生活に貢献しています。一方で、廃棄物や海洋プラスチックごみ、地球温暖化などの課題もあり、私たちはプラスチックの過剰な使用を抑制し、賢く利用していく必要があります。

市では大阪府と大阪市が共同で宣言した、使い捨てプラスチック削減のさらなる推進やプラスチックの資源循環などを盛り込んだ「おおさかプラスチックごみゼロ宣言」の趣旨に賛同し、「かいづかプラスチックごみゼロ宣言」を行っていただきます。
マイバック・マイボトルを持ち歩く、またプラスチック製のスプーンやフォークなどが必要としない場合は断るなど、できることからプラスチックを賢く使う工夫をしてみましよう。

リサイクルボックスはごみ箱ではありません!

自動販売機の付近に置かれているリサイクルボックスは、空き缶や空きびん、ペットボトルを回収し、リサイクルするために設置しているものであり、ごみ箱ではありません。ごみを投入すると、リサイクルの妨げになります。リサイクルボックスには空き缶、空きびん、ペットボトル以外を投入しないようにしましょう。

問合せ先 廃棄物対策課 ☎072・433・7009

ごみ分別アプリ「さんある」を開始しました

6月から、ごみ出しカレンダー機能やごみの分別検索機能がついた、スマートフォン・タブレット端末用の無料アプリが利用できるようになりました。



ぜひインストールしてご利用ください。
なお、ごみ分別アプリ「ピカッと貝塚!!」は、令和6年3月31日にアプリの利用を終了します。

問合せ先 廃棄物対策課 ☎072・433・7009

資源ごみの中に危険な異物を混ぜないで!

ペットボトルとプラスチックごみを回収した袋の中に、カミソリ、注射器・注射針、リチウムイオン電池などが混ざっていることがあります。これらは刃物や針がついた製品によるケガや、発火の危険性があるものです。一部のかたのマナー違反が原因となり、作業員のケガや感染症、またパッカー車が火災になり大事故になるかもしれません。排出時には絶対入れないようにしましょう。



プラスチックごみとペットボトルの分別を

プラスチックごみとして出せるのは、プラマークがついているものだけです。ペットボトルはキャップとラベルをとって、プラスチックごみとは別の袋で排出してください。汚れがひどい時は可燃ごみで搬出してください。

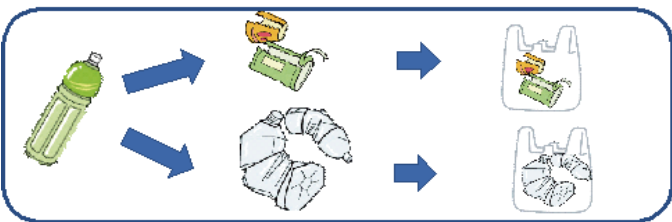

問合せ先 廃棄物対策課 ☎072-433-7009

警察



大阪府警察官募集

詳しくは、大阪府警察ホームページをご覧ください。
対象 平成2年4月2日～18年4月1日に生まれたかた
申込期間 18年4月1日に生まれたかた



SNSを通じて多くの子ども達が被害にあっています

SNSに起因する凶悪な犯罪の被害は増加傾向にあります。子どもがSNSなどで知り合った人と安易に会うことがないように、日頃から子どもとコミュニケーションをとり、表情や態度の変化に気をつけるようにしましょう。

問合せ先 少年総合相談グリーンライン ☎06・6944・7867、性犯罪被害110番 ☎0120・548・110

消防



熱中症に気を付けよう



7月に入り気温の高い日が続きます。炎天下でのスポーツや屋内でも空調設備の整っていない環境では、熱中症のリスクが高まります。熱中症は、ふらつき・めまい・足のケイレンを起すなどの軽症なものから、ひどくなると汗も出なくなり、体温調節が出来ず高体温となり、最悪の場合、死に至ることもあります。

住宅用火災警報器の設置と更新を

消防法により、すべての住宅に住宅用火災警報器の設置が義務付けられています。住宅火災で亡くなる原因の多くは「逃げ遅れ」によるものです。設置することで火災の発生をすばやく察知し、大きな火災にならずに命が助かった事例が多くあります。まだ設置されていない住宅は一日も早く住宅用火災警報器を設置してください。

IHコンロからの火災にご注意!

火を使わないIHコンロは安全性が高いと過信していませんか?コンロ口火

は、古くなると電子部品の寿命や電池切れなどで、火災を感知しなくなることがあるため大変危険です。10年を目安に交換しましょう。
問合せ先 消防本部 ☎072・422・0119

広告

人材募集



貝塚病院正職員

詳しくは、貝塚病院ホームページをご覧ください。合格者が採用予定人数に達した場合、募集を終了します。



看護師 10人程度

◆**看護師** 昭和63年4月2日以降に生まれ、看護師免許がある、または令和6年春に看護師免許を取得する見込みのかた

- ① 7月28日までに申込試験日 8月5日(土)
- ② 8月31日までに申込試験日 9月9日(土)
- ③ 9月30日までに申込試験日 10月21日(土)
- ◎ いずれも
- 試験内容 口頭試問・個人面接試験
- 採用日 令和6年4月1日
- 申込・問合せ先 貝塚病院総務課 ☎072・438・5501

会計年度任用職員

詳しくは、ホームページをご覧ください。

- ◆**生活困窮者自立支援相談員** 1人
- 対象 昭和37年4月2日以降に生まれ、次のいずれかの要件を満たすかた
- ① 社会福祉士もしくは精神保健福祉士の資格または社会福祉主事の任用資格がある
- ② 令和5年7月31日時点で相談業務に1年以上従事した経験がある
- ◆**幼児教室業務(保育士)** 1人
- 対象 昭和37年4月2日以降に生まれ、保育士の資格があるかた

詳しくは、ホームページをご覧ください。

資格があるかた

◆**地籍調査員** 1人
対象 昭和37年4月2日以降に生まれ、令和5年7月31日時点で次のいずれかの要件を満たすかた

- ① 地籍調査事業の実務経験がある
- ② 測量士もしくはその補助としての経験がある
- ◎ いずれも
- 申込期間 7月18日(火)～31日(月)
- ※インターネット申込のみ
- 1次試験日時 8月20日(日)午前9時30分
- 場所 市役所周辺
- 試験科目 基礎能力試験・個人面接試験
- 合格発表 8月下旬
- 任用日 10月1日
- 申込・問合せ先 人事課 ☎072・433・732

国の統計調査員

国が実施する統計調査(年1〜2回)に協力してくださる統計調査員(面接のうえ登録)を募集しています。お願した調査により、国の基準報酬が支払われます。

- 対象 次の全てに該当するかた
- ① 20歳以上のかたで責任をもって調査事務を完遂できる
- ② 調査で知り得たことなど秘密の保持ができる
- ③ 税務、警察および選挙活動などに直接関係がない
- ④ 暴力団員その他の反社会的勢力に該当しない
- 内容 調査対象世帯や企業などを訪問し、調査票の記入依頼や回収をする
- 申込・問合せ先 デジタル推進課 ☎072・433・7420

離乳食講習会



日時・対象 7月28日(金)午後1時30分～3時30分・5〜8カ月頃の子どもと保護者(保護者のみ参加可、対象児には保育士による保育あり)

- 場所 保健・福祉合同庁舎3階(受付2階)
- 費用 200円
- 定員 10組(定員になり次第締切)
- 申込・問合せ先 健康推進課 ☎072・433・7000
- 石綿読影の精度に係る調査
- 詳しくは、申込者へ後

健康

日ご案内します。対象 次の全てに当てはまるかた(呼吸器疾患で医療機関を受診する必要があったは対象外)

- ① 現在本市に住居票がある
- ② 読影調査の内容を理解し協力に同意する
- ③ 指定医療機関で検査を受けることができる
- ④ 胸部レントゲン検査(集団検診画像を提供できる)
- 内容 問診・胸部レントゲン・必要時喀痰検査
- 費用 無料(喀痰検査は500円)
- 申込 氏名・生年月日・電話番号を電話・ファックスで
- 締切 7月12日(水)
- 申込・問合せ先 健康推進課 ☎072・433・7005
- FAX 072・433・7005

自衛官

◆**自衛官候補生** 所要の教育を経て、3カ月後に2等陸・海・空士に任用されます。

- 対象 日本国籍がある18〜33歳未満のかた
- 申込 随時
- ◆**一般曹候補生** 小部隊指揮官の養成。配置により航空機整備、電計通信など技術資格の取得が可能です。入隊してから2年9カ月後、選考により3曹に任用されます。
- 対象 日本国籍がある18〜33歳未満のかた
- 締切 9月5日(火)
- ◆**航空学生** 各種航空機のパイロットの養成。6年後に幹部に任用されます。
- 対象 【海上自衛隊】日本国籍がある高卒(見込含む)23歳

固定資産税・都市計画税 第2期分 納期限 7月31日(月)

市税の納付は、金融機関・郵便局・コンビニエンスストアのほかスマホアプリ決済なども利用できます。便利で確実な口座振替も随時受付しています。

問合せ先 納税課 ☎072-433-7260・7261

税理士無料相談会

日時 7月21日(金)、8月4日(金)、いずれも午後1時〜4時

場所 貝塚市役所1階市民相談コーナー

予約・問合せ先 近畿税理士会岸和田支部 ☎072・436・0567

行政書士の相続遺言無料相談会

日時 7月25日(火)午後1時〜4時

場所 貝塚市役所1階市民相談コーナー

予約・問合せ先 大阪府行政書士会泉州支部 ☎072・457・9186



各種相談



就労相談 就労支援相談員が仕事探しの相談や、求人情報の提供を随時行っています。詳しくは、お問合せください。

日時 平日午前9時〜午後5時

場所・問合せ先 就労支援センター(市民相談室内) ☎072・433・7086

★土・日・祝日は休み。相談は無料です 市代表番号 ☎072-423-2151

| 相談 | 日時 | 場所 | 問合せ先 | 相談 | 日時 | 場所 | 問合せ先 |
|-----------------|--------------------------------------|------------------|--------------------|-----------|---|-----------------------|------------------|
| 一般相談 | 午前8時45分〜午後5時15分 | 市民相談コーナー | 市民相談室 ☎433-7085 | 人権相談 | 午前8時45分〜午後5時15分 | 人権政策課 | 人権政策課 ☎433-7160 |
| 法律相談 | 第1〜4木曜、午後1時〜4時30分(2週間前から要予約) | | | 女性相談 | 第2・4月曜(要予約) 午後1時〜4時 | 予約時に決定 | |
| 生活困窮者自立支援相談 | 午前8時45分〜午後5時15分 | | | 総合生活相談 | 午前9時〜午後5時15分 | ひと・ふれあいセンター ☎422-7523 | |
| 消費者相談 | 午前10時〜正午 午後1時〜4時30分 ☎433-7190(相談専用) | 消費生活センター | ☎433-7086 | 母子・父子相談 | 午前8時45分〜午後5時15分 | 子ども福祉課 ☎433-7021 | 子ども相談課 ☎433-7022 |
| 多重債務相談 | 毎週火曜(要予約) 午前10時・午後1時・3時 | | | 子どもに関する相談 | 午前8時45分〜午後5時15分 | | |
| 就労相談 | 午前9時〜午後5時 | 就労支援センター | ☎433-7086 | 医療相談 | ①医療福祉相談(要予約) ②各種医療相談(要予約) ・がん・医療看護・女性専門 ・薬事・栄養・医療安全・禁煙 上記の時間などは、申込時にご確認ください。 ③認定看護師による総合看護相談 平日午前9時〜正午(予約不要) | 貝塚病院 ☎422-5865(代表) | |
| 教育相談 | 月・水・木曜 午前9時15分〜午後4時45分 ☎0120-222-674 | 教育研究センター | 教育相談室 ☎433-7110 | | | | |
| 行政相談 | 第3水曜午後2時〜4時(祝日は翌日) | 市民相談コーナー | 魅力づくり推進課 ☎433-7232 | | | | |
| 教育相談(要予約) | 火曜10時・11時・14時・15時 | ハート交流館 ☎432-5959 | | | | | |
| 進路選択支援相談(奨学金など) | 午前11時〜午後5時 | | | | | | |

日曜特設一般相談は第1・3日曜に予約制で実施【問合せ先】市民相談室 ☎072-433-7085

掲示板

善意の寄付

ありがとうございま
した。
◆明治安田生命堺支社
(睦谷泰秀支社長)から
地域社会との絆用とし
てサウンドアーチ1台
(12万円相当) ◆貝塚米穀
小売商業組合(川崎義孝
組合長)からプログラミ
ング教育用教材(15万6
860円相当)
◆5月のかいづかふるさ
と応援寄付は1032件
で、金額は1694万2
000円でした。

新しい町会長の紹介

5月29日までに届出し
ただいたかたです。(敬
称略・順不同)
▽福田 福原正雄 府
モ自治会 小倉政広 府
営貝塚堀住宅自治会 上
出真児 森 篤内 留治
▽水間 荘園 村方孝一
問合せ先 魅力づくり推
進課 ☎072・433・
7230

マイナンバーカード

◆出張申請サポート
写真撮影(無料)と申請
書作成のサポートをし
ます。
その場でマイナンバー
カードをお渡しすること
はできません。申込み
後、1カ月半ほどで交付
通知はがきをお届けしま
す。受取りは、申請者本
人が保健・福祉合同庁舎
1階へお越しください。
なお、国の定める本人
確認書類(運転免許証+
健康保険証の2点など)
をご持参いただくと、自
宅へカードを送付できま

日時・場所

①7月15日(土)山手地区公
民館 ②7月19日(水)まちの
駅かいづか
いずれも午前10時~正午、
午後1時30分~4時
持物 通知カード(お持ち
のかた)、本人確認書類
※同様の申請サポートは、業
務時間内に保健・福祉合同庁
舎1階で行っています。

日時

8月6日(日)午前9
時~正午
場所 保健・福祉合同庁舎
1階
対象 交付通知はがきを受
取られたかた

問合せ先

市民課 ☎07
2・433・7094

停電時の断水に
備えましょう

停電が発生した場合、受
水槽や加圧ポンプを使用し
ている高層建物などで、断
水が起こる場合があります
ので、日頃から飲料水を備
蓄しましょう。
また、水洗トイレ用に浴
槽の水をためておくことも
有効です。建物によっては
応急給水用として停電時も
使用できる水栓もあります
ので、建物管理会社などに
お確かめください。

停電時、蛇口を開けて放
置すると、電気が復旧した
ときに水が出たままになり
ますので、蛇口は必ず閉め
てください。

問合せ先 水道管理課 ☎0
72・433・7151

かいづか結婚お祝い
チケット

市に婚姻届(貝塚市パ
トナーシップ宣誓書を含
む)を提出されたカップル

を祝福するため「かいづか
結婚お祝いチケット」を市
民課窓口で交付しています。
登録店舗の商品やサービス
を利用することができます。
有効期限 交付日から3カ
月以内

登録店舗(順不同) うな
壱・salon aili・
タクヘアーサロン・つげさ
ん広場 コミュニティリス
ベース・たから丸山・水間焼
堂・たから丸山・水間焼
伏原窯・塩五・たこぼうず
もなか・POLA・atie
r r a r i c a 脇浜店・
新国際観光(株)・奥水間温
泉・コスモレイン貝塚

問合せ先 子育て支援課
☎072・433・709
0

働き方改革セミナー

日時 7月28日(金)午後2
時~4時
講師 市村秀夫様(社会保
険労務士)・岩崎和恵様(社
会保険労務士)
内容 ①労働法関係 時間
外労働とは?休日労働と
は?改正労働基準法に基
づく時間外労働の上限規制、
適正な時間外労働、休日労
働に関する協定書(36協定)、
4月施行の割増賃金率の適
用
②社会保険法関係 社会保
険調査で指摘が多い項目、
賃金規定などの見直し、大
阪府の施策の紹介
受講料 無料
定員 20人(定員になり次
第締切)

申込 事業者名・業種・所
在地・電話・
ファックス・受
講者名を記入し、
二次元コード・
ファックスで
場所・申込・問合せ先
貝塚商工会議所 ☎072・



募集 東浄苑の永代使用者

東浄苑(堀246)の空き区画の永代使用者を募集し
ます。
募集区画数 13区画(区画場所は申込書類に記載)
大きさ・永代使用料 1.51㎡または1.44㎡
100,000円
※使用区画の売買や譲渡はできません。
対象 次の条件をすべて満たすかた
①申込時に、1年以上継続して市に住民登録がある
②使用許可後、6カ月以内に墓石を建立する見込み
がある
注意点 申込みは、一世帯1区画です。申込多数の
場合は、抽選により決定します。すでに世帯員が東
浄苑の区画を使用しているときは、申込みできません。
申込 申込書に必要事項を記入し窓口へ持参
申込書類配布・申込期間 7月10日(月)~31日(月)
平日午前9時~午後5時
申込・問合せ先 市民課 ☎072-433-7280

サマージャンボ宝くじ

サマージャンボ宝くじ
の当選金は、1等・前後
賞合わせて7億円!サ
マージャンボも同時
発売!!
サマージャンボ宝くじ
の収益金は、市町村の明
るく住みよいまちづくり
に使われます。
インターネットからも
宝くじが買えます。詳し
くは「宝くじ公式サイ
ト」を検索してください。
発売期間 8月4日(金)
まで

問合せ先 (公財)大阪府
市町村振興協会 ☎06・6
941・7441

6月20日~7月19日
大阪府「ダメ。ゼッタイ。
普及運動期間」

薬物乱用問題は人々の
生命はもとより、社会や
国の安全・安定を脅かす

広告
「合同会社IM総合企画」
☎072・275・5449 へ

公共交通に係る説明会と意見交換会

市域全体の公共交通ネットワークを再検討し「地域公共交通計画」
を策定するにあたり、説明会と意見交換会を開催します。

◆説明会(申込不要) 和歌山大学の辻本勝久教授に地域公共交通につ
いて講演していただく予定です。

日時・場所 7月23日(日)①午前10時~市民福祉センター6階多目的
ホール②午後2時~山手地区公民館ホール

◆意見交換会(要申込・いずれも2時間程度)

Table with 3 columns: 小学校区, 日時, 場所. Rows include 西・二色, 北・東・津田, 木島・葛城・東山・永寿, 南, 中央.

申込 各開催日の前日までに、参加希望日・氏名・住所・電話番号を、
メールまたは電話で(当日参加や地域外の校区への参加可)

申込・問合せ先 貝塚市地域公共交通活性化協議会事務局(都市計画課
内) ☎072-433-7246、Eメール tokei@city.kaizuka.lg.jp

子宮頸がんワクチン

問合せ先 貝塚市医師会
☎072-423-4130

子宮頸がんには、年間約1万人がかかり約2,800人が死亡してあ
り、近年増加傾向です。子宮頸がんの大部分はHPV(ヒューマン・パ
ピローマウイルス)の感染によって起こります。HPVには200種類以上
のタイプがあります。

感染を予防するためのHPVワクチンには現在2価・4価・9価の3
種類があります。2価は子宮頸がんの60~70%の原因となるHPV16・
18型に対するワクチンです。一方4価は2価に加えてさらに尖形コ
ンジローマの原因となるHPV6・11型に対応しています。そして9価
はさらにHPV31・33・45・52・58型もターゲットとしており、子宮頸
がんの90%以上を予防できる可能性があります。

大規模な疫学調査では、有害事象の起きる可能性は非接種者と比
べて差が無く、WHOでもワクチンは安全であると発表しています。こ
れにより日本でも昨年より定期接種となりました。

一方、HPVワクチンは筋肉注射であるため、注射部位の一時的な痛
みは9割以上、一過性の発赤や腫れなどの局所症状は約8割のかた
に生じます。また、痛みや不安のために失神(迷走神経反射)を起こ
した事例が、少ないながらも報告されているため、接種後は30分程
度異常がないかを確認することも重要です。

第73回 “社会を明るくする運動”

～犯罪や非行を防止し、立ち直りを支える地域のチカラ～

7月は“社会を明るくする運動”強調月間です

“社会を明るくする運動”は、すべてのかたが、犯罪や非行の防止と罪を犯した人たちの更生について理解を深め、それぞれの立場において力を合わせ、犯罪や非行のない、安全で安心な明るい地域社会を築くための全国的な運動です。本年度73回を迎えました。

「声をかけあい 支え合い みんなで作ろう 明るい社会」

昭和24年の戦後間もなくの日本では、貧困による少年の非行が社会問題となっていました。そんな状況に心を痛めた東京・銀座商店街の人たちが中心となり、犯罪や非行の予防と少年保護を広く訴える「銀座フェア」を開催したことがもととなり、昭和26年から法務省が主唱し、「社会を明るくする運動」として全国的な展開をしてきました。

社会には、様々なきっかけで立ち直ることができた人がたくさん暮らしています。地域から犯罪や非行をなくすために、家族や地域に住む人との絆を強くすることや地域の交流を深める催しに参加することなど、普段の生活の中で「できること」をさがしてください。あなたの行動が、罪を犯した人たちが立ち直るきっかけになり、非行を防ぎます。

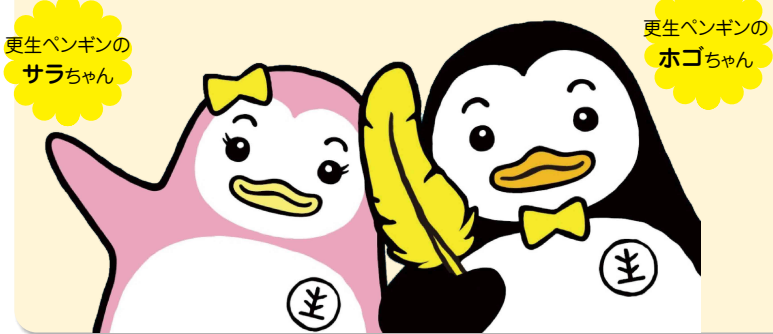

第73回 社会を明るくする運動 貝塚地区推進委員会役員体制

(敬称略)

会長 酒井了(市長)

副会長 甘佐勉(町会連合会会長)
和田明宏(社会福祉協議会会長)
戸江健一(青少年指導員連絡協議会会長)

会計 高田テルミ(更生保護女性会会長)

会計監査 神前喜之(協力雇用主会会長)

事務局長 井上武(保護司会会長)

事務局次長 安田勝美(保護司会広報部長)

“社会を明るくする運動”
大阪府推進委員会
マスコットキャラクター
「アカルイーネ」ちゃん

第72回 社会を明るくする運動報告

昨年行われた、第72回社会を明るくする運動では、貝塚市町会連合会・貝塚商工会議所・貝塚市商店連合会・(公社)貝塚青年会議所・貝塚ロータリークラブのみなさまから協賛金をいただきました。

また、協賛パネルは、団体または個人のかたから423枚のご協力をいただきました。いずれも貝塚地区推進委員会の活動に役立てさせていただきます。ありがとうございました。

第72回
社会を明るくする運動
主唱・法務省
立ち直りを支える地域のチカラ
笑顔咲く
優しい心で
明るい社会
主催 貝塚地区推進委員会

| 構成団体 (順不同) | | | |
|-----------------|------------------|----------------|------------------|
| 貝塚市 | 貝塚市母子寡婦福祉新生会 | 貝塚市こども会育成連合会 | 貝塚市内郵便局 |
| 貝塚市青少年問題協議会 | 貝塚市青少年指導員連絡協議会 | 貝塚市人権擁護委員会 | 貝塚市仏教会 |
| 貝塚市教育委員会 | 貝塚地区少年補導補助員連絡会 | 貝塚市人権啓発推進委員協議会 | 岸和田コスモスライオンズクラブ |
| 貝塚警察署 | 貝塚ライオンズクラブ | 貝塚地区公衆衛生協力会 | 大阪貝塚モラロジー事務所 |
| 大阪府岸和田保健所 | 貝塚ロータリークラブ | 貝塚バトントワリングクラブ | 貝塚シニア・リトルリーグ野球協会 |
| 貝塚市社会福祉協議会 | 貝塚コスモスロータリークラブ | 貝塚市商店連合会 | 貝塚コスモス女性会 |
| 貝塚市町会連合会 | (公社) 貝塚青年会議所 | 水間鉄道株式会社 | 貝塚地区保護司会 |
| 貝塚市民生委員・児童委員協議会 | 貝塚市PTA協議会 | 貝塚石油ブロック会 | 貝塚地区更生保護女性会 |
| 貝塚商工会議所 | 貝塚市校舎長会 | 貝塚遊技業組合 | 貝塚地区BBS会 |
| 貝塚市防犯協議会 | 貝塚市小中学校生活指導連絡協議会 | 貝塚市人権協会 | 貝塚地区協力雇用主会 |
| 貝塚交通安全協会 | 貝塚スカウトクラブ | 大阪泉州農業協同組合 | |
| 貝塚市事業所防犯協議会 | 貝塚少年補導員連絡会 | 日本郵便株式会社 貝塚郵便局 | |

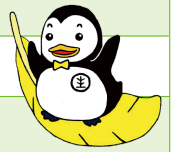

11月の第3日曜は

か い づ か 家 族 の 日



作品コンクール

表彰式 11月19日(日)午後1時～ 山手地区公民館 1階ホール

募集 エッセイ

テーマ 家族って何？
 家族について自由に考え、自由に表現してください。
対象 市内在住・在勤(学)のかた
規格 600字以内(句読点や「」も含む)様式自由、メール可

応募期間 7月7日(金)～9月7日(木)
応募方法 応募用紙またはタイトル、氏名、ふりがな、電話番号、郵便番号、住所、年齢(絵画のみ)、学校園名と学年(市内在園・在学のかた)、会社名(市内在勤のかた)を記入したものと作品と一緒に持参・郵送・メールで(応募は、各部門1人1点、複数部門可)
 ※応募用紙は社会教育課などで配付、ホームページからダウンロード可。
入賞 エッセイ・写真：最優秀賞1作品、優秀賞3作品、入選6作品、絵画：最優秀賞1作品、優秀賞4作品、入選6作品
 ※賞状および副賞(くら寿司お食事券・国華園お花・明治ギフト券など)を贈呈。応募者全員に参加賞を贈呈。
応募・問合せ先
 〒597-8585 畠中1-17-1 社会教育課 ☎072-433-7125、メールkazoku@city.kaizuka.lg.jp



ホームページ

貝塚市では子どもを育てる家庭の大切さについて改めて考え、さらに家庭を取り巻く地域社会で子育てを支えることをめざして、11月の第3日曜日を「か い づ か 家 族 の 日」とし、その事業の一環として作品コンクールを実施します。

募集 写真

テーマ 家族
対象 市内在住・在勤(学)のかた
規格 A4サイズのプリントまたはデータ(パソコンやスマートフォンのアプリなどで加工・合成したものは不可)



昨年の最優秀作品

募集 絵画

テーマ 家族
対象 市内在住・在学の5歳児(年長)～小学6年生(平成23年4月2日～30年4月1日生まれ)
規格 八つ切りサイズの画用紙で、画材は自由(色鉛筆、絵の具など)



昨年の最優秀作品

善兵衛ランド

☎072-447-2020



動画はこちら

南の空の少し低いところに、さそり座が見えます。赤い1等星アンタレスを中心に、右上から左下にS字を描くように星が並んでいます。

さそりを狙っているように矢をつがえているのは、いて座です。上半身が人間、下半身が馬の姿をしたケンタウルス族のケイロンを表しています。ケイロンは温厚で知性にあふれ、ヘラクレスやアキレスなど多くの英雄を育てた賢者です。

これらの星座付近には天の川があります。天の川は、私たちの属する銀河系(天の川銀河)の姿です。そこには約2,000億個の恒星が含まれ、空の暗いところでは雲のように光る帯のように見えます。

天の川銀河の中心には、いて座A*(エースター)と呼ばれる超巨大なブラックホールが存在するといわれています。太陽系から約2万7,000光年の距離にあり、明るい電波源として輝くため、EHT(イベントホライズン・テレスコープ)でとらえられました。画像化には時間がかかりましたが、ついに昨年5月公開されました。リング状に



縁どられた構造の真ん中に、ブラックホールが作り出すシャドウが写っています。

- ◆天文イベント
- スマホで月を撮ろう [ID16763]
- ▷日時 7月29日(土)午後8時～
- たそがれコンサート [ID6971]
- ▷日時 8月5日(土)午後7時～
- ペルセウス座流星群観測会 [ID6974]
- ▷日時 8月13日(日)午後8時～10時
- ▷場所 市立ドローン・クリケットフィールド

◆月の観測
 7月22日(土)・27日(木)～29日(土)が適しています。

◆惑星の観測
 昼間は金星が望遠鏡で観測でき、夕方には肉眼でも見ることができます。また、7月中頃から水星も昼間に観測できます。

◆7・8月の休館日
 水曜、7月18日(火)、8月14日(月)
 ※8月31日(木)は集会室と多目的室のみ利用できます。

◆観測器具工作教室受講生募集
 望遠鏡・星座早見盤・日時計・月齢早見盤などの天体観測器具を製作します。

▷日時 ①7月22日(土)②23日(日)午前10時～正午▷対象 小・中学生(小学3年生以下は保護者同伴)▷定員 各10人(多数の場合は抽選)▷申込 7月10日(月)～14日(金)までに教室名・希望日・住所・氏名(受講生と保護者・ふりがな)・学年・電話番号を、メール(zenbe-h@city.kaizuka.lg.jp)または窓口で

図書館

☎072-433-7200

- ◆おはなし会(土曜午前11時～)
- ▷7月8日・15日・22日・29日
- 絵本のコーナーで絵本や紙しばいを読みます▷8月5日 2階視聴覚室で5歳ぐらいからを対象にストーリーテリングをします。
- ◆映画会「ガンバ～冒険者たち～」(一般向け・2階視聴覚室)
- ▷日時 7月23日(日)午後1時15分～2時50分▷定員 40人(定員になり次第締切)▷申込 窓口・電話で
- ◆7・8月の休館日
- 火曜、7月17日(月)・31日(月)、8月11日(金)・31日(木)

移動図書館「ひまわり号」の巡回日

- ☆7月12日(水)
- サンシティ貝塚管理棟前 15:00～16:00
- ☆7月14日(金)
- フラフリースタウンA棟前 15:15～16:00
- ☆7月19日(水)
- 蕎原会館 15:30～16:00
- ☆7月21日(金)
- 半田桜塚住宅 14:00～14:45

府営三ツ松第2団地 15:00～15:45
 ※変更になる場合があります。
 ◆課題図書の特貸出
 第69回青少年読書感想文全国コンクール課題図書の特別貸出は、来館または電話で予約を受け付けます。予約図書が用意できたら、電話で連絡します。課題図書の受取・返却は本館のみです。
 ▷特別貸出期間 8月18日(金)まで▷対象 市内在住の小・中学生と高校生(代理・家族カードでの貸出・予約不可)▷貸出 1人1冊1週間(貸出期限の延長不可。インターネット、館内資料検索機での予約不可)
 ◆「雑誌応援団」募集
 企業・団体・個人様に雑誌の年間購読料をご負担いただき、雑誌を提供していただく「雑誌応援団」を募集しています。ご協力いただきますと、最新号の雑誌のカバーに企業名、広告などを表示します。(匿名希望・個人の場合は掲載しません)
 ▷期間 1年間▷受付 随時

広告

公民館タイムズ



※対象は、市内在住・在勤(学)のかたです
※原則として受講料無料(材料などの実費は徴収)

山手地区公民館

☎072-446-0090

◎申込 窓口・電話・メール(右記)で



浜手地区公民館

☎072-431-0926

子育てサロン☆ほっとスペース

第1~4の火曜午前10時~正午、乳幼児親子がプレイルームで自由に遊べます。7月11日は「英語あそび」、25日は「洗濯あそび(水遊び)」をします。
▷申込 不要

+KOMINKAN(プラス公民館)

小学生~大学生にホールを開放。
▷日時 7月23日(日)午後1時30分~3時30分▷申込 不要

鉄道模型H0ゲージ走行展示会

鉄道好き集まれ!操作もできるよ。(操作は子ども優先)
▷日時 8月



5日(土)午前11時~午後4時・6日(日)午前10時~午後3時▷場所 口ビー▷申込 不要

浜手アフタヌーンコンサート 木管五重奏で涼む真夏のコンサート

▷日時 8月10日(木)午後2時~3時▷場所 ホール▷出演 アンサンブルプティブランシェ▷定員 120人(定員になり次第締切)
※整理券を7月18日(火)~窓口で配布します。

子育てサロンde子連れヨガ

▷日時 8月29日(火)午前10時30分~11時30分▷対象 0歳~未就園児と母親▷定員 8組(定員になり次第締切)▷申込 8月1日(火)~窓口・電話で

ヤマチク行こう! ヤマチクピアノ Summer♪

どなたでも気軽に弾けるアップライトピアノを設置します♪
▷期間 7月31日(月)までの午前9時~午後5時▷場所 口ビー▷申込 不要



ふらっとサークル

家と働く場所以外の楽しい居場所をつくりませんか?デザートを作って交流しましょう。
▷日時 8月6日(日)午前10時~正午▷場所 視聴覚室▷対象 心身に障害のあるかた▷定員 15人(定員になり次第締切)▷材料費 300円▷持物 飲物

気軽にコンサートピアノを弾こう!

利用時間1人15分で交代です。
▷日時 8月13日(日)午前10時~午後3時▷場所 ホール▷対象 市内在住・在勤のかた▷参加費 無料▷定員 16人(定員になり次第締切)



学習の集いの場 【講座室無料開放】

勉強や趣味などを行う場所として利用できます。
▷日時 木曜①午後3時30分~6時30分(小・中学生)②午後7時~10時(高校生以上)▷対象 市内在住、在勤(学)のかた▷申込 随時(当日申込可)

クラブ体験講座

ヨーガ(朝)

気持ちの良いヨガで健康寿命を延ばしましょう!
▷日時 7月24日(月)午前10時~11時30分▷持物 バスタオル2枚、飲物

月曜卓球
和気あいあいと楽しく頑張っています。
▷日時 7月24日(月)午後0時30分~3時30分▷定員 3人▷持物 ラケット

童謡を歌おう
みんなで楽しく歌いましょう。
▷日時 7月27日(木)午後1時15分~3時15分▷定員 3人

金曜ストレッチ
楽しく笑いが絶えないクラブです。
▷日時 7月28日(金)午後1時30分~3時▷定員 3人▷持物 ヨガマット、飲物、タオル

水墨画クラブ
初心者でもすばらしい作品に仕上がります。
▷日時 7月27日(木)午後1時30分~3時30分

中央公民館

☎072-433-7222

赤ちゃんルーム

0歳児をもつ親子と妊婦さんの交流のひろばです。
▷日時 7月24日、8月14日・28日、月曜午前10時~11時30分▷内容 水あそびなど▷場所 中央公民館保育室▷申込 窓口・電話で

夏のプレーパーク

子どもがやりたい!!と思うことを自分の手で実現できる場です。

▷日時 7月22日(土)~24日(月)午前10時~午後4時(雨天中止)
▷場所 市立青少年野外広場(四中横)▷参加費 1人100円

クラブ体験講座

お茶を楽しむ

▷日時 8月6日(日)午後1時~3時▷協力 茶道クラブ▷材料費 1,000円▷持物 扇子、ふくさ(あれば)▷申込 窓口・電話で

中央公民館クラブ紹介(クラブ協議会所属)

☎072-433-7222 あなたと一緒に活動してみませんか!見学もできます。

| | クラブ名 | 活動日時 | 月会費(円) | 内容 | | クラブ名 | 活動日時 | 月会費(円) | 内容 |
|----|-------------|----------------|-------------|---|-----------|---------------|----------------------|--------------------------------|---------------------------------------|
| 創作 | ろうの花 | 2・4(火) 9:00 | 200 | クラブ員相互に教え合い、好みの花作りを楽しんでいます。(初回ろう代2,000) | 音楽 | 室内楽 | (火)15:30 (金)19:00 | 500 | 第2・4火曜ガリコーダーで金曜が弦楽アンサンブルです。 |
| | 火曜陶芸 | 1~4(火) 19:00 | 3ヵ月前納 3,000 | 心癒せる作品づくりが目標です。 | | 詩吟 | 1・3(木) 15:30 | 2,000 | 詩の持っている情感をこめて声高らかに。 |
| | どろんこ(陶芸) | 1~4(木) 10:00 | 2,500 | 先生が基礎から丁寧に教えてくださいます。素敵な作品ができますよ。 | | コール・フリーリー | 2・4(木) 9:30 | 3,000 | 美しいハーモニーを求めて日々がんばっています。 |
| | 彫金 | 2・4(金) 12:30 | 750 | 世界で1個自分だけの作品は楽しいですよ! | | 貝塚ハーモニカクラブ | 1・3(木) 13:00 | 2,000 | 高名な先生に童謡、歌謡曲の指導を受け楽しんでいます。 |
| | 木工クラブ | 1~4(土) 19:00 | 700 | ミニだんじり製作から独創性のあるものまで楽しんでつくっています。 | | 箏曲クラブ | 2・4(木) 19:00 | 2,000 | 日本文化に触れて楽しくおけいこしています。 |
| | 土曜陶芸 | 1・3(土) 9:00 | 200 | チャレンジ精神のある、初心者の多い集まり。 | | ホロホロウクレレ | 2・4(金) 10:00 | 2,000 | 初心者も含め、みんなで楽しくウクレレを弾いています。 |
| | やさしい仏像彫刻クラブ | 1・2・4(日) 12:30 | 3,000 | 心安らぐ仏さまを彫ってみませんか。 | | アイナウクレレ | 1・3(金) 10:00 | 2,000 | ウクレレを始めて1年前後のビギナー達です。ウクレレを楽しんで弾いています。 |
| 書画 | 月曜絵画 | 1~4(月) 10:00 | 1,000 | 個性的で独創的な絵を追求し、春・秋の写生会などを開催。 | ラ・ポール | 1~4(金) 13:30 | 2,500 | いつも笑顔で若返りを求めて楽しく歌っています。 | |
| | 木曜書道 | 1~3(木) 13:00 | 2,000 | かな・漢字・実用書道を楽しみながら練習しています。 | ガラクタ | 1~4(金) 19:00 | 1,000 | ジャズから歌謡曲まで軽音楽を楽しむクラブです。 | |
| | 水墨画 | 2・4(金) 10:00 | 2,000 | 初心者のかたも基礎から学べます。 | オカリナふあみりあ | 2・4(金) 15:30 | 4,000 | 土でできた楽器で、素朴な音色のアンサンブルを楽しんでいます。 | |
| | 絵手紙 | 2(土) 10:00 | 1,000 | 絵に言葉を添えて四季を楽しみませんか。 | ロックバンド連絡会 | (月)~(土) 16:30 | 100 | 青春の思い出は、ロックから。 | |
| 音楽 | クラシックギタークラブ | 2・4(月) 19:00 | 2ヵ月前納 1,000 | 初心者も含め、合奏やソロを学び楽しんでいます。 | 語学 | 二一ハオ中国語 | 2・4(火) 13:30 | 2,500 | だれにでも始められます。日常の中国語会話を一緒に楽しみませんか。 |
| | コールシエル | 1~4(火) 10:00 | 2,000 | ステージで唄うのは気持ちが良いものです。あなたも! | 木曜英会話 | 1~4(木) 19:30 | 3,000 | たまにはテキストも使い、各自のレベルで楽しんでいます。 | |

※材料費などが別途必要な場合があります。内容は変更になる場合があります。

関空だより

☎072-455-2500

関西国際空港で働きませんか？合同企業説明会

7月29日(土)、ホテル日航関西空港「鶴の間」にて関西国際空港事業者による合同企業説明会を開催します!!

お客様の出発・到着のお手伝いをするグランドスタッフをはじめ、空港の安全を守る保安業務など、空港運用に携わる企業が複数参加します。空港・飛行機に携わる仕事に興味のあるかたや国内外のお客様に寄り添って仕事をしたいかたは、ぜひこの機会にご参

加くださいね♪
詳しくは、関西空港で働くネットをご覧ください。



©Kansai Airports SORAYAN



案内ページ

太鼓台祭り

約280年の歴史を誇る夏祭り！2人のたたき手を乗せた壮麗な7基の太鼓台が、威勢の良い掛け声とともに寺内町を練り歩きます。勇壮な練り合いや、提灯が幻想的な夜の太鼓台も見ものです。

公共交通機関でお越しください。
宵宮 7月15日(土)午後1時～5時、午後7時～10時
練り合い 午後9時頃～(府道堺阪南線西町交差点付近)
本宮 7月16日(日)午後1時～5時、午後7時～10時
練り合い 午後2時頃から(感田神社前)
問合せ先 貝塚市観光協会事務局(魅力づくり推進課内)☎072-433-7192



市制施行80周年

市制施行80周年記念Tシャツ販売

80周年記念オリジナルTシャツができました。まちの駅かいつか(南海貝塚駅改札前)で販売中です。



サイズ S～XXL
価格 各800円(税込)
※無くなり次第終了。

協賛事業・冠事業のご紹介

Table with 3 columns: 日程, 場所, 事業名称. Rows include 7月15日(土)津田小学校 つだっ子まつり, 7月22日(土)～24日(月)市立青少年野外広場 冒険あそび場貝塚プレーパーク, 8月5日(土)ポートフォリオ キラリスpekt・スタイル, 8月6日(日)コスモシアター大ホール DANCE FESTIVAL vol.7

※内容は変更される場合があります。詳しくはホームページで。
問合せ先 貝塚市市制施行80周年記念事業実行委員会事務局(政策推進課内)☎072-433-7295

80周年記念誌写真展

市内を巡回します。ぜひご覧ください。
7月14日(金)まで 山手地区公民館
8月8日(火)～21日(月) 浜手地区公民館
9月(予定) まちの駅かいつか
問合せ先 魅力づくり推進課☎072-433-7059



80周年記念誌

青少年センター夏の講座

申込 窓口またはメール(二次元コード)で、講座名(希望日時)・氏名・ふりがな・住所・電話番号・学校名・学年・(ドラム・エレキギターは経験の有無)を記入の上、青少年センターへ。複数申込み可。多数の場合は抽選。(障害者は電話可)
締切 7月14日(金)午後5時
受講料 無料
場所・申込・問合せ先 青少年センター☎072-433-7333(③の場所は中央公民館料理室)
Eメール seishoncenter@city.kaizuka.lg.jp



メール

Table with 5 columns: 講座名, 日時, 対象(市内在住・在学), 講師(敬称略), 内容. Rows include ①中高生 YOASOBIでボイトレ, ②自分でできるヘアアレンジと浴衣の着付け, ③中高生 2種類のパンをつくろう, ④中高生 エレキギター体験教室, ⑤初めてのドラム体験教室, ⑥親子運動あそび



ここは、市内に活動拠点があるグループや団体のかたへ情報発信の場を提供し、市民交流につなげていただくためのコーナーです。掲載申込書は、窓口およびホームページからダウンロードできます。必要事項を記入の上、持参・郵送・ファックス・メールで提出してください。

締切は、掲載希望月の2カ月前の20日(休日の場合は前日)です。
申込・問合せ先 魅力づくり推進課☎072-433-7059

マルシェ&ワークショップ

日時 7月29日(土)午前10時～午後3時
場所 コミュニティスペースエー(近木町4-1)
内容 夏休みに何か作品を作ってみませんか?ハンドメイド作品の販売もあります
参加費 500円
問合せ先 NPO法人えーる☎070-5041-2567



詳しくはこちら

町会・自治会に加入しましょう

地域に住むかた自らが地域のことに考え、交流や様々な活動を通じて互いを理解し合い、住みよいまちづくりを進めていくことを目的として組織されたのが町会・自治会です。



町会・自治会は、地域における最も身近でつながりの深い住民団体です。

市内では現在101の町会・自治会が老人会・婦人会・消防団・青年団・子ども会などの構成団体を持ち、青少年の健全育成や防犯・防災・環境美化・福祉ネットワーク・祭礼の開催などの活動を行っています。ぜひご加入ください。

町会・自治会への加入は町会・自治会長に連絡してください。連絡先がわからない場合はお問合せください。

問合せ先 貝塚市町会連合会事務局(魅力づくり推進課内)☎072-433-7230

スポーツ

スポーツ振興課 ☎072-433-7121

募集 令和5年度第2期 スポーツ教室受講生

Table with 4 columns: 教室名, 対象, 定員, 日時(いずれも全10回). Rows include ①親子体操, ②幼児体操A, ③幼児体操B, ④健康いきいき, ⑤肩凝り腰痛体操, ⑥リラックスヨガ, ⑦ハタヨガ, ⑧リズムダンス.

▷対象 市内在住・在勤(学)のかた(①の「1歳半」は、教室初回時点の年齢)▷参加費 無料▷保険料 子ども800円、65歳未満1,850円、65歳以上1,200円▷申込 教室名・氏名(①は参加する保護者と子)・保護者氏名(②~③)・ふりがな・生年月日・年齢・学年・性別・住所・電話番号を記入しメールで。メール申込が出来ないかたは返信用ハガキを持参。視覚障害者は電話申込可。1枚に1人1教室で、1教室に複数申込不可▷締切 8月7日(月)必着
申込・問合せ先
スポーツ振興課 ☎072-433-7121、メール sports@city.kaizuka.lg.jp
※多数の場合は抽選。詳しくはホームページ・総合体育館にある募集要項をご覧ください。

自然遊学館

☎072-431-8457 火曜定休

国立科学博物館巡回展
ダーウィンを驚かせた鳥たち

C・ダーウィンが進化論の着想を得たといわれるダーウィンフィンチ。ガラパゴス諸島だけにすむこの鳥は、一つの祖先から環境に適した様々な形態をした子孫が出現しました。展示を見ながらダーウィン気分で、フィンチの進化を考えてください。
▷期間 7月22日(土)~8月21日(月)▷場所 自然遊学館多目的室

せんごくの杜
トンボ採集と標本作り



トンボを採集して標本をつくります。
▷日時 7月23日(日)午前10時10分~午後2時30分(雨天中止)▷集合 は~もに~ばす「こすもすの里」バス停▷講師 松田勲様、梅崎裕久様(関西トンボ談話会)▷対

象 小学生以上(中学生以下は保護者同伴)▷定員 20人(多数の場合は抽選)▷持物 昼食▷材料費 500円▷申込 住所・氏名・電話番号をメール・ファックス・ハガキで▷締切 7月14日(金)必着

せんごくの杜 夜の昆虫採集

ライトトラップによる夜間採集で、光に集まってくるコウチュウや蛾の仲間を見てみよう。
▷日時 ①7月15日(土)②29日(土)午後7時~9時(雨天中止)▷集合 里山交流センター▷対象 5歳以上(保護者同伴)▷定員 各20人(多数の場合は抽選)▷申込 ①②どちらか・住所・氏名・電話番号をメールで▷締切 ①7月11日(火)②23日(日)

夏休み自由研究相談

電話で要予約。予約時にご相談内容をお知らせください。
▷期間 8月5日(土)~27日(日)

申込：〒597-0091 二色3-26-1 自然遊学館
メール：shizen.desk@icloud.com、FAX：072-431-8458

トレーニング器具講習会

受講者にはトレーニング室使用許可証を発行し、以後1回300円で使えます。当日、写真(縦2.5割×横2割)を持参してください。▷場所 総合体育館▷対象 市内在住・在勤(学)で、中学卒以上のかた▷定員 各10人(定員になり次第締切)▷申込 前日までに総合体育館へ

Table with 2 columns: 日曜(午前10時~正午), 金曜(午後6時30分~8時30分). Rows show dates: 7月30日, 8月27日, 9月24日 and 7月21日, -, 9月15日.

市営プールがオープンします

幼児プールと50mプールがあります。やむを得ない事情により、変更・中止する場合がありますのでご了承ください。
▷期間 7月15日(土)~8月20日(日)午前10時~午後5時 [7月18日(火)・19日(水)終日、20日(木)・21日(金)・24日(月)~28日(金)午前は除く]▷使用料(2時間) 大人100円、中学生以下50円▷問合せ先 市営プール(畠中1-22-1) ☎072-436-1210(オープン中)

ソフトボール秋季大会

▷日時 8月27日~日曜午前8時ほか(雨天順延)▷場所 青少年運動広場ほか▷対象 連盟チーム(新規加盟も同時受付)▷申込 7月30日(日)午後5時までに連盟事務局(トップスポーツ店・水曜定休) ☎072-422-6052

太極拳教室

▷日時・場所 7月17日・31日、月曜午後6時30分~8時・二色小学校体育館、8月6日(日)、9月3日(日)午前10時~11時30分・総合体育館第2体育室▷対象 市内在住・在勤(学)のかた▷参加費 無料▷申込 太極拳連盟事務局(宮地) ☎090-6664-4100
※要項は総合体育館事務所へ。

市民少林寺拳法大会

▷日程 9月3日(日)▷場所 総合体育館▷対象 市内在住・在勤(学)および市外の少林寺拳法連盟に登録済みのかた▷申込 8月4日(金)までに総合体育館にある申込書を提出▷問合せ先 少林寺拳法連盟(田畑) ☎090-3864-7326

第23回大阪府障がい者スポーツ大会 成績報告

次のかたが優秀な成績をおさめました。(順不同・敬称略)
▷陸上競技 ソフトボール投げ 2位：仮屋彰博(東)、1500m走 1位：田仲三夫(清見)、ソフトボール投げ 1位：宮口英美子(新町)▷水泳競技 25m自由形 2位・50m自由形 1位：生長善治郎(澤)、25mバタフライ 1位・50m自由形 1位：生長奈緒美(澤)▷フライングディスク ディスタンス 1位・ディスリート 2位：波江野隼人(地藏堂)、ディスリート 1位：堀田智弘(中町)▷サウンドテーブルテニス 2位：下平雅美(清見)▷一般卓球 1位：冠啓一郎(澤)
問合せ先 障害福祉課 ☎072-433-7012

生きものだいすき! 「オトシブミ」

朝顔やつるべとられてもらい水

井戸の水を汲むために朝顔のつるを切ってしまうのは忍びないので、ご近所から水をわけてもらったという有名な俳句です。自然の中の小さな命にも心を配るこの感覚は日本人特有だそうです。自然とともに生きた日本人は虫にも素敵な名前をつけています。そのひとつ「オトシブミ」、ゾウムシの仲間です。春から初夏に、卵を産みつけたクリヤコナラの葉を巻き込んでゆりかご(揺籃)をつくりまわります。その丁寧に筒状に巻き込まれた葉をぼとりと地面に落とすことから、オトシブミと名がつけました。昔の恋文の渡し方で、わざと落とす「落とし文」になぞらえるなんてセンスの良さがうかがえます。昔の人は今よりずっと虫との距離が近かったのでしょうか。孵化(うか)した幼虫は葉っぱのゆりかごだけを食べて育ちます。小さな体で何倍もある大きな葉を、何度も噛んで折り目をつけ、全身で巻き上げる苦労は子どもへの愛情というわけです。葉のゆりかごの中で蛹(さなぎ)になり、1カ月ほどで成虫となって力強く飛び立っていきます。



自然遊学館へよく来館されるかたのイラストです



問合せ先 自然遊学館 ☎072-431-8457



生涯学習だより

市民福祉センター クラブ員募集

市民福祉センターでは、様々なクラブ活動を行っています。何か始めたいと思っているかた、一緒に活動してみませんか。

詳しくはお問合せください。
▶活動日 月2～4回▶場所 市民福祉センター4階ほか▶対象 市内在住で60歳以上のかた▶内容 体操、ヨガ、フラダンス、書道、俳句、陶芸、カラオケ、民舞、農園芸、大正琴、健康マージャン
問合せ先 市民福祉センター☎072-433-7060

郷土資料展示室 「貝塚市の指定文化財」展②

半田にあった古代寺院秦廃寺(はたはいじ)から見つかった瓦類や、加治・神前・畠中遺跡から見つかった出土品を中心に紹介します。

▶期間 7月15日(土)～9月3日(日)▶休室日 火曜、7月17日(月)・31日(月)、8月11日(金)・31日(木)▶場所 図書館2階郷土資料展示室▶観覧 無料
問合せ先 文化財保存活用室☎072-433-7205、ID9138

カレイドフレームアレンジ講座



刺繍枠をキャンバスにした人気のドライフラワーアレンジメントです。

▶日時 7月25日(火)午後7時～9時▶講師 阪口まき様(日本フラワーデザイナー1級講師)▶定員

10人(多数の場合抽選)▶材料費1,500円▶締切 7月18日(火)
場所・申込・問合せ先 ひと・ふれあいセンター☎072-422-7523

夏休み子ども3R ワークショップ

ごみの減量に取り組むため、3R(リデュース、リユース、リサイクル)のワークショップを開催します。牛乳パックを再利用した惑星の模型作りや工場見学をします。

▶日時 ①7月31日(月)②8月7日(月)、午前9時30分～11時30分▶対象 小学3～6年生(要保護者の送迎)▶定員 各20人[多数の場合抽選(兄弟姉妹は1組として)]▶申込 往復はがきに参加希望日(第1希望・第2希望)・参加者の氏名・保護者名・郵便番号・住所・年齢・学年・電話番号を記入し郵送で(視覚障害者のかたは電話可)▶締切 7月18日(火)消印有効
場所・申込・問合せ先 〒596-0016 岸和田市岸之浦町1-2 岸和田市貝塚市クリーンセンター☎072-436-4453

泉州観光地域づくりセミナー

有識者と業界関係者を招き、関西国際空港がある泉州地域にとって、観光や地域に眠る観光資源とその可能性について考えます。

泉州地域の魅力を住民自らが再認識し、新たな観光のあり方をみんなで探るセミナーです。

▶日時 7月31日(月)午後2時～3時30分▶場所 アプラたかいし4階会議室・WEB配信▶講師 坂下正憲様[元ANA総合研究所主席研究員]、門田亜也様[関西エアポート(株)社員]▶定員 会場：50人、WEB：50人(多数の場合抽選)▶参加費 無料▶申込 二次元コードで▶締切 7月20日(木)



申込

問合せ先 (一社)KIX泉州ツーリズムビューロー☎072-436-3440

関西国際空港 航空教室

▶日時 7月27日(木)午後1時～4時▶場所 ホテル日航関西空港▶対象 小学4年生以上▶内容 空港在勤者による講演「空のお仕事」、お楽しみ抽選会▶定員 100人(多数の場合抽選)▶申込 往復はがきに郵便番号・住所・氏名・年齢(同伴者全員の氏名・年齢)・電話番号を返信面に住所・氏名を記入し郵送▶締切 7月15日(土)必着
申込・問合せ先 〒598-0001 泉佐野市上瓦屋392-1 関西翼の会「航空教室」係☎072-463-0005

大阪まちなみ賞を募集

大阪まちなみ賞とは、周辺環境の向上に役立ち、景観上優れた「建物」や「建物を中心としたまちなみ」を表彰するものです。

▶対象 ①平成30年8月1日～令和4年7月31日までに完成した建物②令和4年7月31日までに完成した建物を中心としたまちなみ▶締切 7月31日(月)
問合せ先 府建築環境課住環境推進グループ☎06-6210-9718、市都市計画課☎072-433-7246

航空保安大学校 オープンキャンパス2023

航空保安大学校は、航空管制官などを養成する教育機関です。参加は無料です。詳しくは、ホーム

ページをご覧ください。
▶日時 7月23日(日)午前9時～午後2時▶内容 実習室見学、公開講座、受験相談など
場所・問合せ先 航空保安大学校☎072-458-3916

海上保安官募集

詳しくは二次元コードをご覧ください。

◆海上保安大学校 将来の幹部職員を養成します。

▶申込期間 8月24日(木)～9月4日(月)
▶1次試験 10月28日(土)・29日(日) 詳しくはこちら

◆海上保安学校 各分野の専門職員を養成します。

▶申込期間 7月18日(火)～27日(木)▶1次試験 9月24日(日) 詳しくはこちら
問合せ先 大阪海上保安監部岸和田海上保安署☎072-422-3592



7月は 少年非行・被害防止強化月間 暴走族追放強化月間

内閣府では、夏休みに入る7月を「青少年の非行・被害防止全国強化月間」と定めています。

青少年の非行や犯罪被害を防止するため、「地域の子どもは、地域ぐるみで育てる」という視点のもと、多くの皆様の協力をお願いします。

問合せ先 青少年教育課☎072-433-7334

府立南大阪高等職業技術専門学校 空調設備科 10月入校生募集

| | 8月 | 9月① | 9月② |
|-------------------|------------|-------------------|-------------------|
| 願書申込 (ハローワークへ) | 7月19日(水)まで | 7月20日(木)～8月22日(火) | 8月23日(水)～9月13日(水) |
| 定員 | 10人程度 | 5人程度 | 若干名 |
| 選考試験日 | 8月2日(水) | 9月1日(金) | 9月22日(金) |
| 合格発表日 | 8月9日(水) | 9月11日(月) | 10月2日(月) |

▶訓練期間 1年▶入校日 10月11日(水)▶対象 18歳以上のかた▶定員 20人▶授業料 年間118,800円(減免制度あり)▶入校選考料 2,200円▶入校料 5,650円

◆見学会(要申込、無料、7月26日は体験実習あり)
▶日時 7月26日(水)、8月25日(金)、9月6日(水)、午後1時30分～
場所・申込・問合せ先 府立南大阪高等職業技術専門学校(和泉市テクノステージ2-3-5)☎0725-53-3005

子ども博士育成講座 受講生募集

生態学・貝塚学(市の歴史)に関心のある小中学生を対象に、大学教授のかたなどと連携して開催します!

対象 市内在住の小学5年生～中学2年生

内容(場所) ①生態学(自然遊学館) ②貝塚学(フィールドワーク中心)

定員 各5人(多数の場合抽選)

講座期間 8～12月

講座回数 ①7回②6回(1回約2時間)

申込 ホームページ掲載の募集要項を確認の上「子ども博士育成講座受講申込書」に必要事項を記入し、持参・郵送・メールで

締切 7月21日(金)必着

申込・問合せ先

〒597-8585(住所不要)社会教育課☎072-433-7125

Eメールshakaikyoiku@city.kaizuka.lg.jp



ホームページ

7月の水間観音駅まつり

「水間鉄道」とうまい棒の「やおきん」が夢のコラボ! だがし電車(貝塚駅午後1時32分発、予約制特別電車)を運行します。予約は、二次元コードからお願いします。また、イベント「だがしワールドvol2」を開催します。駄菓子はもちろん、飲食ブース、ステージでは「にほしいわし」「ポニーポニー」「シンバルモンキー」のお笑いライブ、切り文字じよじよすけさんパフォーマンス、Hikaruさんの雅楽、クイズ大会をしますので、ぜひお越しください。

▶日時 7月29日(土)午後2時～7時30分
▶場所 水間観音駅構内
▶入場 無料
問合せ先 水間鉄道(株)☎072-422-4567



予約はこちら





5月26日~28日

寺内町・紀州街道周辺で、ジャパンコーヒーフェスティバルが開催されました。来場者は、まち歩きをしながら、コーヒーの飲み比べを楽しみ「コーヒーが寺内町の雰囲気と相まって格別においしい」と話していました。



5月28日

市制80周年記念事業として「貝塚市文化協会祭」が開催されました。会員による作品展示・舞台発表・いけ花体験・お茶席などが行われ、たくさんのかたが来場しました。

5月27日

日本生命女子卓球部に所属している早田ひな選手が「2023年世界卓球選手権ターバン大会(南アフリカ)」に出場されました。世界の強豪選手と熱戦の末、女子シングルスで銅メダルを獲得されました。おめでとうございます。



5月28日

市制80周年、公民館70周年記念事業として「第67回中央公民館まつり」が開催されました。舞台発表や作品展示、模擬店など、久しぶりの屋内外での開催ということもあり、たくさんのかたで賑わいました。



動画はこちら



憲法記念日知事表彰を受賞

大阪府では、憲法記念日(5月8日)にあわせて知事表彰を行っています。「泉州水なす」振興の功績が認められ、中出成幸様(澤)が、憲法記念日知事表彰(農林水産関係)を受賞されました。おめでとうございます。中出様は、インターネットを利用して泉州水なすの販路拡大や知名度向上、ブランド化に貢献されています。



なにわの伝統野菜に認証されました

大阪府では、かつて「天下の台所」と呼ばれた豊かな食文化を継承するため、基準を満たした野菜を「なにわの伝統野菜」として認証しています。5月には、畠盛人様(馬場)の「馬場なす」と北野忠清様(海塚)の「貝塚澤茄子」が新たに認証されました。おめでとうございます。

6月3日

津田浄水場で施設見学会が開催されました。参加者は、取水した地下水が飲み水になるまでの工程を熱心に学びました。



6月9日

この日、万博応援ナンバープレート(50cc原付のみ限定500枚)の交付を開始しました。1番に来られた石橋秋良様(水間)は、前回の大阪万博で水間千本搗餅つきを披露された経験のあるかたでした。万博応援ナンバープレートを是非つけたいと思い、開庁の1時間前に来られたそうです。「2年後の万博も楽しみにしています」と笑顔で話されていました。



畠盛人様

馬場なすは、この地域で栽培されていた水なすの一種で、形は中長で水分をたっぷりを含み皮がとても薄いのが特徴です。葉が擦れただけで傷がついてしまうため毎日の葉の剪定が欠かせません。また、艶がある綺麗な色にするためには、日光の当て方にも気を使いますね。



北野忠清様

貝塚澤茄子は泉州地域の浜側一帯で栽培されていた水なすの一種です。伝統を継いでいきたいと思い、暫く途絶えていた栽培を2016年に再開しました。縦筋があり赤紫色でやや平たい形が特徴です。果肉がしっかりとしているので古漬けにしても美味しく食べられますよ。



市長行動録

香取市測量の日イベント「完全復元伊能大図パネル展」

6月10日(土)、千葉県香取市で行われた香取市測量の日イベント「完全復元伊能大図パネル展」に招待されました。江戸時代に、初めて実測による日本地図を完成させた伊能忠敬は、貝塚市の偉人、岩橋善兵衛が作製した望遠鏡を用いて、日本国中を測量しました。



本市の善兵衛ランドから持参した望遠鏡は、紙を幾重にも巻き漆を塗った一閑張望遠鏡で、香取市の伊藤市長をはじめ、会場を訪れた多くの皆様にも大変興味深くご覧いただきました。今秋には、善兵衛ランドと伊能忠敬記念館とが連携し、伊能忠敬が作製した大日本沿海輿地全図のうち、縮尺21万6000分の1で表した中図の展示などを行う予定です。今後とも、岩橋善兵衛と伊能忠敬のつながりに焦点をあてた企画を検討し、貝塚市の知名度と交流人口の拡大につなげてまいります。



問合せ先 秘書課

☎072-433-7316

