



新型コロナウイルス感染症拡大防止のため、市内の公共施設や学校(園)などでは様々な対策を行っています。木島認定こども園でも、子どもたちは手洗い・手指の消毒・間隔をあけて並ぶなど、日々実践しています。当初はとまどいながら行っていた手指の消毒も、今では進んで手を出すなど子どもたちは積極的に行動しています。まだまだ予断を許さない状況です。みなさんも、感染防止の徹底にご協力をお願いします。

今月号のトピックス

- 子育て世帯生活支援特別給付金のご案内…6ページ
- かいづか家族の日…13ページ
- 南泉州&紀北10市町特産品を販売・展示inまちの駅かいづか…15ページ

【新型コロナウイルス感染症対策について】

- ◆掲載した内容は、中止または延期となる場合があります。詳しくはお問合せください。
- ◆イベントなどは感染症対策をして開催します。参加される場合は、マスクの着用をお願いします。
- ◆37.5度以上の発熱や風邪症状がある場合は、講座やイベントへの参加はご遠慮ください。

◆障害者用に音声版・点字版の広報も発行しています。ご希望のかたは障害福祉課(☎072-433-7012)へお問合せください。また、障害のあるかたでイベントなどに参加する際配慮が必要な場合は、各問合せ先へご連絡ください。可能な限り対応します。



第71回 “社会を明るくする運動”

～犯罪や非行を防止し、立ち直りを支える地域のチカラ～

【問合せ先】 貝塚地区推進委員会事務局(福祉総務課内) ☎072-433-7030

“社会を明るくする運動”は、すべてのかたが、犯罪や非行の防止と罪を犯した人たちの更生について理解を深めながら、それぞれの立場において力を合わせ、犯罪や非行のない、安全で安心な明るい地域社会を築こうとする地域に根ざした活動です。

毎年7月を強調月間として全国的に展開しており、本年度で71回目を迎えました。

「ありがとう」 その一言で 生まれる笑顔



昭和24年の戦後間もなくの日本では、貧困による少年の非行が社会問題となっていました。そんな状況に心を痛めた東京・銀座商店街の人たちが中心となり、犯罪や非行の予防と少年保護を広く訴える「銀座フェア」を開催したことがもととなり、昭和26年から法務省が主唱し、「社会を明るくする運動」として全国的な展開をしてきました。

社会には、様々なきっかけで立ち直ることができた人がたくさん暮らしています。地域から犯罪や非行をなくすために、家族や地域に住む人との絆を強くすることや地域の交流を深める催しに参加することなど、普段の生活の中で「できること」をさがしてください。

あなたの行動が、罪を犯した人たちが立ち直るきっかけになり、非行を防ぎます。

更生ペンギンの
ホゴちゃん

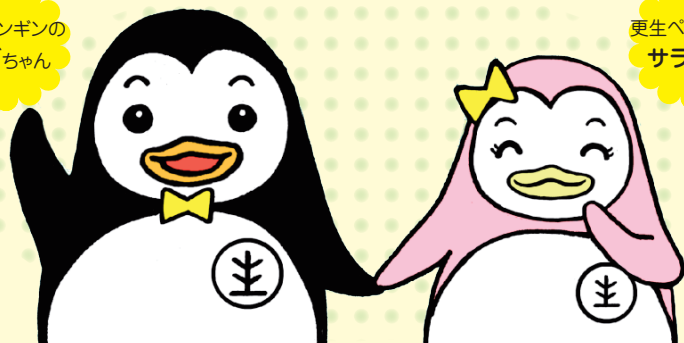

更生ペンギンの
サラちゃん

第70回 社会を明るくする運動報告



貝塚市町会連合会・貝塚ライオンズクラブ・貝塚ロータリークラブ・(公社)貝塚青年会議所・貝塚商工会議所・貝塚市商店連合会・貝塚地区公衆衛生協力会(敬称略)

以上のみなさまから協賛金をいただきました。

また、協賛パネルは、団体または個人のかたから459枚のご協力をいただき、貝塚地区推進委員会の活動に役立てさせていただきました。ありがとうございました。

今年は新型コロナウイルス感染拡大防止の観点から、昨年と同様に市民集会・市民パレードは実施しませんが、この運動を推進するため協賛パネルやポスターの掲示を行います。みなさんのご理解とご協力をお願いします。

第71回 社会を明るくする運動 貝塚地区推進委員会役員体制

(敬称略)

- 会長** 藤原龍男(市長)
- 副会長** 甘佐勉(町会連合会会長)
武本正(社会福祉協議会会長)
戸江健一(青少年指導員連絡協議会会長)
- 会計** 高田テルミ(更生保護女性会会長)
- 会計監査** 神前喜之(協力雇用主会会長)
- 事務局長** 井上武(保護司会会長)
- 事務局次長** 安田勝美(保護司会広報部長)



“社会を明るくする運動”
大阪府推進委員会
マスコットキャラクター
「アカルイーネ」ちゃん

構成団体 (順不同)

貝塚市	貝塚市母子寡婦福祉新生会	貝塚市こども会育成連合会	日本郵便(株) 貝塚郵便局
貝塚市青少年問題協議会	貝塚市青少年指導員連絡協議会	貝塚市人権擁護委員会	貝塚市内郵便局
貝塚市教育委員会	貝塚地区少年補導補助員連絡会	貝塚市人権啓発推進委員協議会	貝塚市仏教会
貝塚警察署	貝塚ライオンズクラブ	貝塚地区公衆衛生協力会	岸和田コスモスライオンズクラブ
大阪府岸和田保健所	貝塚ロータリークラブ	貝塚バトントワリングクラブ	大阪貝塚モラロジー事務所
貝塚市社会福祉協議会	貝塚コスモスロータリークラブ	貝塚市商店連合会	貝塚シニア・リトルリーグ野球協会
貝塚市町会連合会	(公社)貝塚青年会議所	水間鉄道(株)	貝塚コスモス女性会
貝塚市民生委員・児童委員協議会	貝塚市PTA協議会	貝塚石油ブロック会	貝塚地区保護司会
貝塚商工会議所	貝塚市校園長会	貝塚遊技業組合	貝塚地区更生保護女性会
貝塚市防犯協議会	貝塚市小中学校生活指導連絡協議会	貝塚市人権協会	貝塚地区BBS会
貝塚交通安全協会	貝塚スカウトクラブ	大阪泉州農業協同組合	貝塚地区協力雇用主会
貝塚市事業所防犯協議会	貝塚少年補導員連絡会		



人がつどい 未来輝く
安全・安心な庁舎



新庁舎News!

新庁舎整備状況について、毎月掲載していきます

問合せ先 総務課 ☎072-433-7073



イメージ図

新庁舎整備について、令和4年3月「新庁舎整備工事完了」、令和5年3月「現庁舎などの解体撤去および新庁舎の駐車場など外構施設の整備完了」の計画で建設工事を進めています。工事期間中は、大変ご迷惑をおかけしますが、ご協力をお願いします。詳しくは、ホームページをご覧ください。



ホームページ QRコード

7月の工事予定

6月に引き続き、建物の骨組みとなる鉄骨を組み立てる工事を行い、7月中には組み立てが完了する計画で整備を進めています。



(6月14日撮影)



新庁舎の建物の高さは約25メートルとなっており、現庁舎の屋上までの高さ約16メートルと比べ、約9メートル高くなります。

市役所はこんなところ

自然エネルギーを活かした環境にやさしい庁舎

- ◆新庁舎の中央に「エコシャフト」と呼ばれる吹抜けを整備します。これを活用し、庁舎内に自然の光を取り入れるとともに換気を促進し、庁舎全体の室温を均一に保ちます。
- ◆新庁舎の床下(ピット)の一部を「クールヒートピット」として活用します。ピット内は、土の中と同様に年間を通じて温度が一定であるため、ピットに外からの空気を取り入れ、庁舎内に送ることで、夏は涼しく、冬は暖かい空気を利用することができます。
- ◆太陽光発電設備を屋上に整備し、庁内の電力の一部として使用します。
- ◆雨水をトイレの水や屋外の散水など、飲料水以外の用途に活用します。

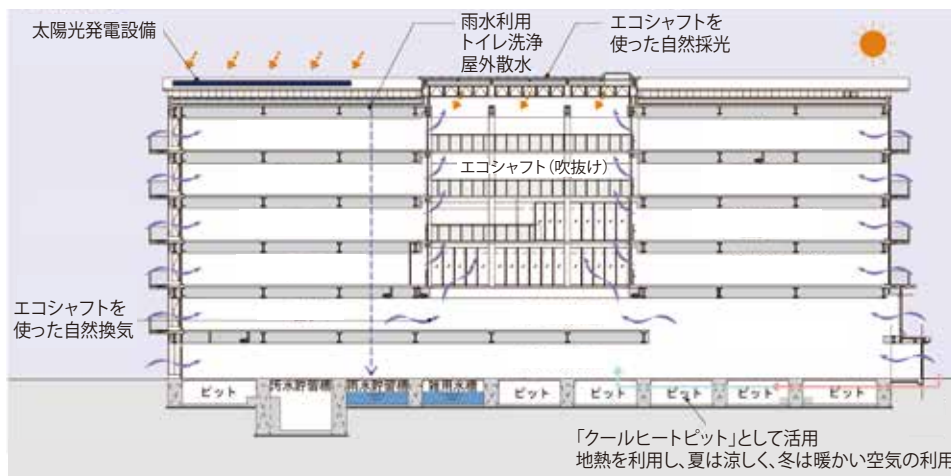

「線状降水帯」による大雨にご注意ください!

問合せ先 危機管理室 ☎072-433-7392

近年、「線状降水帯」による豪雨災害が多く発生しています。気象庁では、6月17日から線状降水帯の発生を確認した場合に、該当地域を赤色の楕円形で示し、土砂災害や洪水の危険性が高まったことを知らせる「顕著な大雨に関する情報」の運用を開始しました。

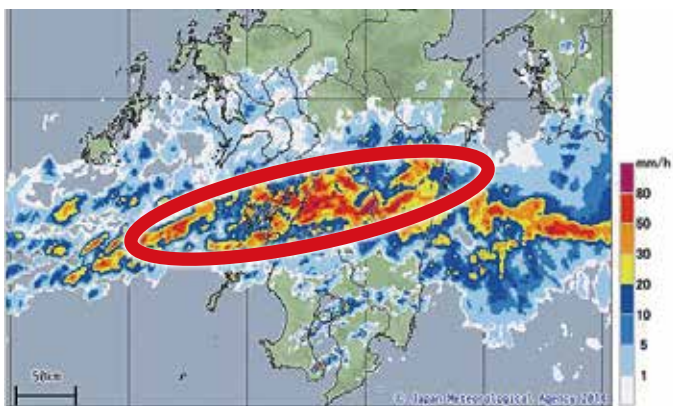

※大雨災害発生の危険度が急激に高まっている線状降水帯の雨域のイメージ図です。

重要物資11品目

(5月末現在)

アルファ米(アルギ-対応品含む)	45,750食
高齢者食	2,300食
毛布	16,415枚
液体ミルク	360缶
哺乳瓶	200本
乳児・小児用おむつ	6,260枚
大人用おむつ	1,900枚
簡易トイレ	850基
生理用品	15,000枚
トイレットペーパー	600個
マスク	109,000枚

コロナ対策物品

(5月末現在)

パーティション	1,080基
簡易ベッド	1,100基
プライベートテント	51基

市では、南海トラフ大地震をはじめとした大規模災害に對し、被災者支援のため特に必要とする食料など11品目を重要物資と位置付け、必要量を確保し、避難所である各小中学校と市の備蓄倉庫に分散して備蓄しています。また、避難所での新型コロナウイルス対策として、昨年度には、パーティションと簡易ベッドを各小中学校に50基ずつ配備しています。



プライベートテント

大規模災害に備えています

問合せ先 危機管理室 ☎072-433-7392

保険・年金



おしらせ ひろば



区分	必要な納付額	年金額の計算	受給資格期間
全額免除	0円	1/2	入ります
3/4免除	4,150円	5/8	
半額免除	8,310円	3/4	
1/4免除	12,460円	7/8	
納付猶予 (50歳未満のかた)	0円	—	

今年度(7月)令和4年6月分)の国民年金保険料の免除または納付猶予を希望する場合は、申請が必要です。(本人・配偶者・世帯主の所得審査あり)免除期間の取扱いは、左表のとおりです。免除などが承認された期間は、10年以内であれば、追納することができません。

国民年金保険料免除申請を受付

◆**高齢受給者証の更新**
70歳か74歳のかたが持つ高齢受給者証の有効期限は7月31日(または75歳の誕生日の前日)です。
新しい高齢受給者証は、令和2年中の所得をもとに負担割合を再判定し、7月中に送付します。
なお、70歳の誕生日を迎えるかたは、誕生月の下旬(1日生まれのかたは誕生月の前月下旬)に翌月1日から使える高齢受給者証を

◆**継続申請**
令和2年度に全額免除または納付猶予の承認をうけた継続申請を希望したかたは、今年度も継続して申請があったものとして所得審査を行いますので申請の必要はありません。
審査の結果、承認されなかったかたで、一部免除などを希望する場合は改めて申請が必要です。
申請・問合せ先 貝塚年金事務所 ☎072・431・72・433・7274

国民健康保険加入のかたへ

◆**新型コロナウイルス感染症に関する傷病手当金の適用期間を延長**
市国民健康保険被保険者(給与などの支払いを受けているかたに限る)が新型コロナウイルス感染症に感染、または感染が疑われた場合に、その療養のため労務に服することができなかった期間の給与などの支払いをうけられない、または減額された場合は傷病手当金を支給します。
詳しくは、お問合せください。
適用期間 令和2年1月1日〜令和3年9月30日の間で、労務に服することができなかった期間
支給期間 労務に服することができなかった日から起算して3日を経過した日より、労務を予定していた日数分
支給額 (直近の継続した3カ月間の給与収入合計額÷就労日数)×3分の2×支給対象日数
申請方法 国民健康保険証、傷病手当金支給申請書(①世帯主②被保険者③事業主④医療機関用すべて・印鑑は朱肉を使用するもの)、振込口座がわかる通帳の写しを郵送または窓口へ
※傷病手当金支給申請書は、ホームページからダウンロードできます。
申請締切 労務に服することができなくなった日の翌日から起算して2年
申請・問合せ先 国保年金課 ☎072・433・7273

新型コロナウイルス感染症拡大防止のため、**郵送での申請にご協力ください。**



〒597-8585
畠中1-17-1
貝塚市役所 国保年金課へ

警察

違法薬物の乱用防止

大麻など違法薬物の売買にSNSが悪用されています！

問合せ先 貝塚警察署 ☎072-431-1234

大麻に対する「危険性・有害性はない」といった情報は、**誤り**です！
SNSの怪しい誘いに、軽い気持ちで返信すると



○捕まる！

違法：大麻を所持することは、大麻取締法により5年以下の懲役(営利目的の場合は7年以下の懲役、情状により200万円以下の罰金を追加)と規定されています。

○薬物依存！

有害：大麻の成分であるTHC(テトラヒドカンナビノール)は、脳内の記憶を司る海馬に影響し、不安やパニックなどのほか、神経疾患を発症させるリスクを上昇させるなど中枢神経に影響を及ぼします。

○家族や人間関係の崩壊！

危険：大麻の使用は、覚醒剤やコカインなど、他の薬物乱用に繋がる危険性が高まります。違法薬物の使用がきっかけとなり、事件・事故を起こす場合もあるなど、社会や周りの人々にも重大な影響を与えます。
※怪しい誘いを見つけたときは、安易に返信せずに相談窓口

警察相談窓口 #9110

振込め詐欺や悪徳商法などの電話に不安を感じませんか？ 迷惑電話防止装置を無料で貸出します

市では、特殊詐欺被害の防止を図るため、高齢者を対象に迷惑電話防止装置を無料で貸出します。設置は、市が委託する業者が自宅に伺い行います。今使われている電話機に装置を接続するだけで、警察などが収集した迷惑電話(オレオレ詐欺・還付金詐欺など)を自動的に着信拒否できます。

ただし、発信者の電話番号を表示するサービス(ナンバーディスプレイなど)への加入が必要です。

対象 65歳以上(親族などからの代理申込可)

サイズ 縦8.6cm×横10cm×高さ4cm

貸出回数 23台(先着順)

貸出期間 1年間(貸出日の翌月1日から)

※貸出期間終了後、継続して使用を希望されるかたには引続き装置を無料で貸出します。ただし、2年目からデータ使用料が月額400円(税別)必要です。

申込用紙の配付 窓口・郵送・ホームページからダウンロード

※郵送の場合はお電話ください。

締切 令和4年2月28日(月)

配布・申込・問合せ先 危機管理室 ☎072-433-7392

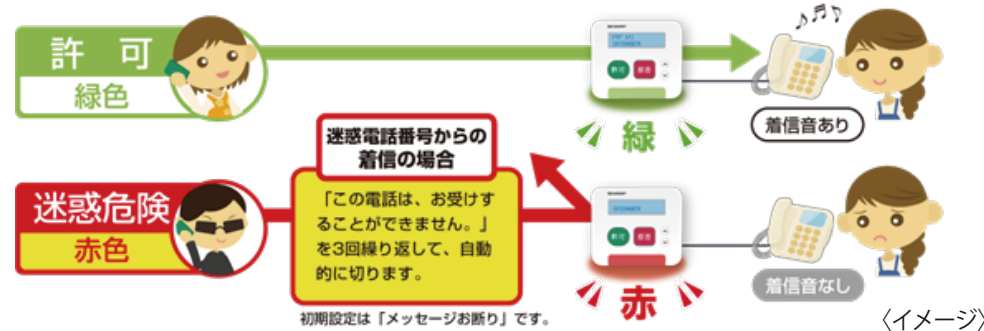



新型コロナウイルス感染者数

(6月20日現在)

問合せ先 健康推進課 ☎072-433-7000

●国内の新型コロナウイルス感染者数

日本では、これまでに784,000人が、新型コロナウイルス感染症と診断されており、これは全人口の約0.62%に相当します。
※感染していても症状が現れず、医療機関を受診しない人などがいるため、必ずしも感染した人すべてを表す人数ではありません。

●大阪府の新型コロナウイルス感染者数

感染症患者数：累計102,440人

●貝塚市の新型コロナウイルス感染者数月別状況

年	令和2年											令和3年					
	3	4	5	6	7	8	9	10	11	12	1	2	3	4	5	6	
感染者数 (人)	月別	1	6	1	0	8	54	15	12	41	59	80	7	43	182	108	3
	累計	1	7	8	8	16	70	85	97	138	197	277	284	327	509	617	620

※令和2年8月は、病院クラスター発生による大幅増加

※令和3年6月分は、6月20日現在の感染者数

新型コロナウイルス感染防止「新しい生活様式」における熱中症予防行動のポイント



●夏期の気温・湿度が高い中でマスクを着用すると、熱中症のリスクが高くなるおそれがあります。このため、屋外で人と十分な距離(少なくとも2m以上)が確保できる場合には、熱中症のリスクを考慮し、マスクをはずすようにしましょう。

●マスクを着用しているときには、強い負荷の作業や運動は避け、のどが渇いていなくても、こまめな水分補給を心掛けるようにしましょう。また、周囲の人との距離を十分にとれる場所で、適宜、マスクをはずして休憩することも必要です。

●新型コロナウイルス感染を予防するためには、冷房時でも換気扇や窓の開放によって、換気を行う必要があります。この場合、室内温度が高くなるので、熱中症予防のためにエアコンの温度設定をこまめに調整しましょう。

●日頃の体温測定や健康チェックは、新型コロナウイルス感染症だけでなく、熱中症を予防するうえでも有効です。体調が悪いと感じた時は、無理をせずに自宅で静養するようにしましょう。

●3密(密閉・密集・密接)を避けつつも、熱中症になりやすい高齢者・子ども・障害者への目配り、声掛けをするようにしましょう。

問合せ先 健康推進課 ☎072-433-7000

離乳食講習会

見・聞いて・作っ
て・食べて
離乳食を体
験できます。
保育士・看護士
の保育もあ
りますので
安心して受
講していただ
けます。

対象：生後5ヶ月～8ヶ月の子どもと保護者(対象児のみ参加可)

参加費：2000円(10組/定員)

申し込み：10月7日(定員になり次第)

申し込み先：健康推進課 ☎072-433-7000

会場：保健福祉合同庁舎

日時：7月30日(金) 午後1時30分～3時30分

口唇ヘルペス

昔から「熱の花」と言われ、熱が出たときや風邪をひいたときに唇やその周辺に痛がゆい水膨れができて、その後しばらくするとかさぶたになる疾患です。

紫外線に長時間当たったり、ストレスや疲労で免疫力が低下してくると発病してくることがあります。痛みやかゆみの程度もそれぞれで、数年に一度出てくる人や毎月出てくる人もいます。

原因は「単純ヘルペスウイルス」によるもので、ヘルペス性口内炎や性器ヘルペスもこれによるものです。感染源は単純ヘルペスの水泡や唾液によるものが多いので、家族とタオルやコップを共用することは避けねばなりません。口唇ヘルペスのあるお母さんが、自分が使用したスプーンなどで赤ちゃんに食べ物などをあげると感染の大きな原因になります。

一度感染すると神経に潜伏し、免疫力が低下すると症状が出現することが繰り返されます。治療は内服薬や外用剤ですが、ウイルスを死滅させるのではなく増殖を抑えるものなので、なるべく早い段階で使用するほうが効果があります。

問合せ先 貝塚市医師会 ☎072-423-4130

健康都市宣言

私たちの願いは、お互いに支えあいながら、生涯にわたり健康で生き生きと幸せに暮らすことです。

そのために、「自分の健康は自分で作り自分で守ること」を基本とし、市民がともに助けあい、民間と行政が連携しながら健康づくり・体力づくりを進めていきます。

ここに貝塚市を「健康都市」とすることを宣言します。

- 一、私たちは、自らの健康状態を知り、笑顔を大切に元気あふれる生活をめざします。
- 一、私たちは、自然の恵みと食に感謝し、日々の運動と規則正しい生活に努めます。
- 一、私たちは、豊かな自然を守り育て、住みよい健康的なまちをきずきます。

(平成25年5月1日制定)

ほっすピタル・かいつか

問合せ先 貝塚病院 ☎072-422-5865

(50) 膵癌の2次治療に新たな抗癌剤が加わりました

～ナノリポソーム型イリノテカン：オニバイド™、分子標的薬オラパリブ：リムパーザ™が登場～

膵癌は4番目に死亡数の多い癌腫であり(2018年)、5年生存率は10%未満と予後不良な疾患です。膵癌の治療薬は2001年に塩酸ゲムシタピン(GEM)が保険適用されて以来、年々進歩を遂げてきましたが、他の癌疾患に比べて治療薬が少なく厳しい状況が続いていました。その状況下で昨年2つの新薬が膵癌2次治療に新たに加わり、難治性とされる膵癌患者さんにとって有効な選択肢が増えたこととなります。

オニバイド™は、GEM治療後の患者さんを想定して開発され、有効成分であるイリノテカンナノリポソームのナノ粒子に封入して腫瘍微小環境への薬物伝達性を向上させた抗悪性腫瘍剤です。リムパーザ™は、バイオマーカー(BRCA遺伝

子変異)により選定された転移性膵癌患者さんに対する分子標的薬です。両者ともに海外第Ⅲ相臨床試験で有効性と安全性が確認され膵癌に対して昨年国内で承認・発売となりました。

当院ではこれらの新規2薬剤をはじめガイドラインに沿って膵癌治療を実践しており患者さん一人ひとりに応じて適切な治療をチーム医療として提供しています。

膵癌診療に関して何かありましたら気軽に市立貝塚病院外科、消化器・肝臓センターへご相談ください。

外科主任部長・低侵襲外科手術センター長 金 鏞国

子育て



市子育て支援センター参加者募集

◆水あそびコーナー (申込不要)
おむつがはずれていない子どもは、水遊び用おむつをご用意ください。
日時 7月20日、8月3日、火曜午前10時～11時
対象 就学前の子どもと保護者



◆おひさま えんにち① (要申込)
日時 7月27日(火)午前10時30分～11時30分
対象 就学前の子どもと保護者
定員 20組(定員になり次第締切)
申込 7月20日(火)午後1時～電話で
◆ベビーマッサージであかちゃんママのハッピータイム(要申込)
日時 7月30日(金)午前10時～10時40分
対象 生後1～6カ月の子どもと保護者
定員 7組(定員になり次第締切)
申込 7月21日(水)午後1時～電話で
◆土曜版 つどいのひろば「おひさま」(要申込)
水あそびコーナーもあ

ります。水遊び用おむつをご用意ください。
日時 8月7日(土)午前10時～正午
対象 就学前の子どもと保護者
定員 20組(定員になり次第締切)
申込 8月4日(水)午後1時～電話で
場所・申込・問合せ先 子育て支援センター
☎072・468・822

ファミリーサポートセンター・子育て支援センターひだまり講座

◆お母さん向けの防災講座
日時 8月11日(水)午前10時30分～11時30分
場所 職員会館2階会議室

講師 危機管理室職員
定員 15人(定員になり次第締切)
保育定員 12人(子育て支援センターひだまり受付)

申込 7月28日(水)午前10時～窓口・電話で
申込・問合せ先 ファミリーサポートセンター ☎072・433・7050、子育て支援センターひだまり ☎072・433・7064

子ども子育て交流施設 つげさん広場

◆ミンでぞうきんを作ろう!
日時 8月10日(火)①午前9時30分～正午②午後1時～3時30分
場所 つげさん広場コミュニティスペース1階
対象 小学3～6年生
定員 各6人(定員になり次第締切)
材料費 800円

申込・問合せ先 NPO法人
えーる ☎070・5041・2567(平日午前10時～午後3時)

児童扶養手当現況届出・ひとり親家庭医療の更新手続

児童扶養手当を受けているかたは必要書類を添えて提出してください。現況届は、引き続き手当が受給できるかどうかを調べる大切なものです。届出がないと1月期からの手当が受けられません。
また、手当を受けているかたのひとり親家庭医療の更新も同時に行います。
届出・更新期間 8月2日(月)～31日(火)
届出・問合せ先 子ども福祉課 ☎072・433・7021

就業支援講習会

ひとり親家庭の父・母や寡婦のかたが対象です。
◆パソコン初級
ワードの基礎とエクセル3級講習です。
期間(8回) 10月3日～11月28日、日曜午前10時～午後4時(11月14日は休み)
場所 高槻市立総合市民交流センター
定員 25人
受講料 7000円
締切 9月3日(金)消印有効
◆介護福祉士
期間(6回) 10月9日～11月13日、土曜午前10時～午後4時
場所 大阪府立母子・父子福祉センター
対象 介護福祉士国家試験



を申込みかた
定員 24人
受講料 5000円
締切 9月9日(木)消印有効
◎いづれも
応募者が多数の場合は抽選です。
申込方法
①往復はがきに、講座名・住所・氏名(ふりがな)・年齢・職業・電話番号・志望動機・保育の有無(対象は2歳～就学前、氏名・年齢を記入の上、郵送)
②ホームページ(QRコード)から
申込・問合せ先 〒537-0025 大阪市東成区中道1-3-59 大阪府立母子・父子福祉センター ☎06・6748・0263



募集 特認校 永寿小学校と一緒に学びませんか

特認校永寿小学校の令和4年度入学・転入学希望者を募集します。詳しくは、市ホームページをご覧ください。
なお、「募集要項・リーフレット」を7月12日(月)から永寿小学校と学校教育課で配付します。



募集定員 各学年5人(応募多数の場合は公開抽選)
配付・申込・問合せ先 学校教育課 ☎072-433-7113

募集 市奨学資金貸付制度奨学生

願書配布・申込・問合せ先 学校教育課 ☎072-433-7108

向学心に富みながら家庭の経済的理由により修学が困難なかたで、学生の保護者が本市に住民票のあるかたに限りです。(所得制限あり)
願書は、学校教育課で配布中です。
申込期間 8月2日(月)～31日(火)※土・日・祝日除く
対象 ①奨学金：大学・短大・専修学校専門課程(修業年限2年以上)に在学中のかた②入学支度金：令和4年4月に大学・短大・専修学校専門課程(修業年限2年以上)に推薦入試・A0入試などで進学予定のかた
※通信課程は除きます。一般入試は1月に募集予定です。高等学校・中等教育学校の後期課程・高等専門学校、専修学校高等課程に進学予定のかたは1月に募集予定です。

◆奨学金貸与額 ※入学支度金の貸与額は、1万円単位です

区分	奨学金(月額)	入学支度金	
大学・短大	国公立	15,000円	50,000円 以内
	私立	20,000円	(短大) 200,000円 " (4年制) 250,000円 "
専修学校	国公立	15,000円	50,000円 "
	私立	20,000円	(修業年限2年) 200,000円 " (修業年限3年以上) 250,000円 "

子育て世帯生活支援特別給付金のご案内

申請・問合せ先 子ども福祉課 ☎072-433-7021

低所得の子育て世帯について、新型コロナウイルス感染症の影響による子育て負担の増加や収入の減少に対する支援を行うため、特別給付金を支給します。

対象 ①②の両方に当てはまるかた
※ひとり親世帯分の給付金を受け取ったかたを除く

① 令和3年3月31日時点で18歳未満の児童(障害児の場合、20歳未満)を養育する父母など(令和4年2月末までに生まれた新生児なども対象)

② ■令和3年度住民税(均等割)が非課税のかた
または
■令和3年1月1日以降の収入が急変し、住民税非課税相当の収入となったかた

支給額 対象児童1人当たり 一律5万円

申請方法

・令和3年4月分の児童手当または特別児童扶養手当の受給者で住民税非課税のかたは申請不要です。6月下旬～7月に振込予定です。
・上記以外のかた(例：高校生のみ養育しているかた、収入が急変したかた)は申請が必要です。

詳しくは、お問合せまたは、ホームページ(QRコード)をご覧ください。

申請期限 令和4年2月28日(月)



環境



蚊の発生を防ぎましょう

蚊は強いかゆみを与えるだけでなく、感染症を媒介することがあります。感染症を未然に防ぐためにも、日ごろから家のまわりでの対策を心がけましょう。

蚊の発生する場所

- ・植木鉢の受け皿・雨水桮
・あき缶や古タイヤの周辺
・側溝や雨どい
・庭の水たまりがあるところ など



蚊は卵から成虫になるまで水中で生活します。最短で12日ほどで成虫になります。ちょっとした水たまりがあれば場所に関係なく卵を産みます。水たまりをなくしてボウフラの発生を防ぎましょう。

蚊に刺されないようにするには

- ・長袖や長ズボンを着て肌の露出を少なくしましょう。
・虫除けスプレーを使用しましょう。
・家に入らせないよう網戸をしっかり閉めましょう。
・発生した蚊には、市販の家庭用殺虫剤などを用法用量を守って、適切に使用しましょう。

問合せ先 廃棄物対策課 ☎072-433-7009



みなさんもマイバック・マイボトルを持ち歩くなど、できることからプラスチックを賢く使う工夫をしてみてください。

問合せ先 環境衛生課 ☎072-433-7186

空き地の適正管理を!

空き地の雑草は、放置しておくと、害虫の発生やごみの投げ捨てなど、原因になります。

省エネナビを貸出



住み良い環境づくりのため、空き地の所有者や管理者は早めに草刈りをするなど、適正管理をお願いします。

省エネの効果を知らたいというかたには、家庭の分電盤に測定器を取付けるだけで、電気使用量・料金・CO2がリアルタイムで表示される「省エネナビ」を無料で貸出します。

プラスチックごみの削減にご協力ください

プラスチックは、非常に便利な素材です。成形しやすく、軽くて丈夫で密閉性も高いため、あらゆる分野で私たちの生活に貢献しています。

申込・問合せ先 環境衛生課 ☎072-433-7186

祝日移動のお知らせ

東京2020オリンピック・パラリンピックの開催に合わせ、令和3年の祝日が移動していますのでご注意ください。

Table with 3 columns: 祝日, 移動前, 移動後. Rows include 海の日, スポーツの日, 山の日.

問合せ先 総務課 ☎072-433-7393

空き家無料相談会

延期になりました



かいづか結婚お祝いチケット

問合せ先 子育て支援課 ☎072-433-7090

市への愛着と定住志向の醸成を図ることを目的として、市に婚姻届(貝塚市パートナーシップ宣誓書含む)を提出されたカップルを祝福するため「かいづか結婚お祝いチケット」を市民課窓口で交付しています。

チケットの有効期限は、交付の日から3カ月以内です。このチケットで、下記登録店舗が提供する商品やサービスを利用することができます。詳しくは、ホームページをご覧ください。

Table with 2 columns: 店舗名, 住所. Lists various shops and their addresses.

関空だより

☎072-455-2500

24時間営業のカフェラウンジ「NODOKA」がオープン!



関西国際空港のエアプラザ2階に24時間営業のラウンジ「KIX エアポートカフェラウンジ NODOKA(有料)」がオープンしました。

当ラウンジは、「伸びをするように過ごせる止まり木のような存在となる場所」をコンセプトに、ナチュラルカラーで統一された、明るく落ち着いたくつろげる空間となっています。

ゆっくり足を伸ばすことができる芝生エリアをはじめ様々なタイプの座席を設けておりますので、ご搭乗までのひと時や出張の合間など、空港滞在中のあらゆるシーンでご利用いただけます。



市民課



マイナンバーカード出張申請サポート

問合せ先

市民課
072-433-7375

各場所での写真撮影と申請書作成のサポートをします。



その場でマイナンバーカードをお渡しすることはできません。申込み後、2カ月ほどで交付通知はがきをお届けします。受取りは、申請者本人が市民福祉センター4階へお越しください。

なお、国の定める本人確認書類(運転免許証+健康保険証の2点など)をご持参いただくと、自宅へカードを送付できます。

詳しくはお問合せ、またはホームページをご覧ください。

日時・場所

- ① 7月14日(水)・28日
- (水)まちの駅かいつか
- ② 7月17日(土)・30日
- (金)山手地区公民館
- ③ 7月16日(金)・31日
- (土)浜手地区公民館

マイナンバーカードの日曜交付

持物 マイナンバーの通知カード(お持ちのかた)、本人確認書類

交付通知はがきを受取られたかたへマイナンバーカードを日曜交付します。(申請は行っていません)

日時 8月1日(日)午前9時~正午

場所 市民福祉センター4階
問合せ先 市民課 072-433-7094

つげさん手話コーナー

手話をご紹介します。

痛い

痛い表情をしながら、5本の指を曲げ、ふるわせる。(みなさんがする時は、痛い表情をしてください)



問合せ先 障害福祉課
072-433-7012

水道



停電時の断水に備えましょう

問合せ先 水道サービス課
072-433-7151

平成30年の台風21号に伴う停電では、受水槽方式の高層住宅などで、水を送るポンプが停止したため水道が使えなくなりました。停電時にも断水は起こる場合がありますので日ごろから飲料水を備蓄しましょう。

また受水槽方式の場合、受水槽付近に非常用給水栓として利用できる蛇口がある場合がありますので、建物管理会社などにお確かめください。
▼停電で水が出なくなるときに蛇口を開けたままにするとう、電気が復旧したときに水が出たままになりますのでご注意ください!

水道水の備蓄のしかた

人が生きていくには最低1日3リットルの飲料水が必要といわれています。特に災害時には飲料水の確保が重要で、普段から家庭でも家族の人数の3日分を目安に水道水を備蓄しましょう。
保存容器 10リットル程度の新しいポリ容器を用意し、水道水で十分に洗浄します。

水道水のつめ方

容器内

部に空気が残らないよう水道水を満たし、フタを確実に締めます。(空気が残っていると、空気中の細菌が繁殖してしまうおそれがあります)
保存期間と場所 期間は3日間を目安に冷暗所で保存します。
保存水道水の取替 保存期間が過ぎたら雑用水などに使つて入れ替えます。期間内でもフタを開けたらその都度新しい水道水に入れ替えてください。



広告

広告

募集

~アタマとカラダを知る~ つげさんヘルスチェック

申込・問合せ先 大阪河崎リハビリテーション大学 072-446-6700、担当：高齢介護課

市と大阪河崎リハビリテーション大学の共催で、認知症予防、健康づくりに役立つ認知機能や運動機能の測定会を行います(約1時間。認知症診断ではありません)。歩く程度の軽い運動検査です。

対象 市内在住の60歳以上のかた
定員 各50人(先着順)
参加費 無料
申込 専用はがき(市民福祉センター、山手・浜手地区公民館、各地域包括支援センターに設置。視覚障害があるかたは電話可)
締切 7月25日(日)消印有効
※会場ではマスクの着用をお願いします。

日程	場所
8月7日(土)・12日(木)・19日(木)、9月4日(土)	市民福祉センター
8月27日(金)・9月2日(木)	山手地区公民館
9月9日(木)	浜手地区公民館

時間は、いずれも午後1時~5時

募集

広報紙・バナーの広告

詳しくは、ホームページをご覧ください。

◆広報紙の広告

広報かいつか

発行：月1回(5日発行)

部数：32,000部

広告サイズ・値段

97mm×250mm：150,000円

97mm×123mm：75,000円

97mm×60mm：37,500円

47mm×60mm：18,750円

※別途制作費などが必要です。

問合せ先 広報交流課

072-433-7231

◆ホームページのバナー広告

貝塚市ホームページアクセス数(トップページのみ)

683,760回(令和2年度)

バナー広告

場所 トップページ下段

期間 原則3カ月

値段 1カ月1枠10,000円

サイズ 縦50ピクセル×横142ピクセル

問合せ先 情報統計課

072-433-7235

◆広告代理店

○合同会社IM総合企画 072-275-5449

○株式会社阪奈宣伝社 06-6214-5583

○株式会社ホープ 092-716-1404

○株式会社宣成社(バナー広告のみ) 06-6222-6888



後期高齢者医療制度

問合せ先 高齢介護課 Eメールkoreikaigo@city.kaizuka.lg.jp
被保険者証・保険料☎072-433-7042、減額証・限度証☎072-433-7040

●新しい被保険者証

8月から「後期高齢者医療被保険者証」が変わります。被保険者証をお持ちのかたには、7月下旬までに新しい被保険者証(桃色)を送付します。有効期限は来年7月31日までの1年間で、新しい被保険者証は届いた日から使用できます。新しく被保険者になったかたには被保険者証を随時送付します。

●今年度の保険料と保険料率

被保険者のかたへ7月中に「保険料額決定通知書及び納入通知書」を送付します。5月以降に被保険者になったかたは、加入月分から月割で保険料を納めてください。

保険料の年額は、均等割額と所得割額の合計(限度額64万円)になります。今年度の保険料は、均等割額が被保険者一人あたり5万4,111円、所得割額の保険料率は10.52%です。

●均等割額の軽減(下表参照)

所得の判定区分	均等割額の軽減割合	軽減後の均等割額(年額)
世帯(同一世帯内の被保険者と世帯主)の総所得金額などが43万円+10万円×(給与所得者などの数-1)以下の場合	7割	16,233円
世帯の総所得金額などが43万円+28万5,000円×被保険者数+10万円×(給与所得者などの数-1)以下の場合	5割	27,055円
世帯の総所得金額などが43万円+52万円×被保険者数+10万円×(給与所得者などの数-1)以下の場合	2割	43,288円

※給与所得者など：以下のいずれかの条件を満たすかたです。
①給与などの収入金額が55万円を超える②65歳未満かつ公的年金等収入金額が60万円を超える③65歳以上かつ公的年金等収入金額が125万円を超える

●保険料の徴収猶予や減免

災害により損害を受けた場合や被保険者や世帯主の収入が著しく減少した場合など、納付が困難なかたは保険料の徴収猶予や減免を受けられる場合があります。

医療機関での窓口負担を軽減します

現在交付している減額証・限度証の有効期間は7月31日までです。引き続き該当するかたには、7月下旬に新しい各認定証を送付します。新たに交付を希望されるかたは、申請してください。

●後期高齢者医療限度額適用・標準負担額減額認定証(減額証)

医療機関で提示すると、医療費や入院時の食事代の負担が軽減されます。

対象 自己負担割合が1割で住民税非課税世帯の被保険者

●後期高齢者医療限度額適用認定証(限度証)

医療機関で提示すると、医療費の負担が軽減されます。

対象 自己負担割合が3割で住民税課税所得が690万円未満の世帯の被保険者

◎いずれも 被保険者証を持参してください。

65歳以上のかたの介護保険料

◆納入通知書の送付

介護保険第1号被保険者のかたへ7月末までに納入通知書を送付します。届かない場合は、ご連絡ください。

◆保険料の徴収猶予や減免

災害により損害を受けた場合や主な生計維持者の収入が著しく減少した場合など、納付が困難なかたは保険料の徴収猶予や減免を受けられる場合があります。

ヘルプマークを配布

援助や配慮を必要とし

ているかた(義足や人工関節を使用、内部障害や難病のかた、妊娠初期のかたなど)が、周囲へ配慮を必要としていることを知らせる「ヘルプマーク」を配布しています。



障害福祉サービスなど利用者負担額があるかたへ

同一世帯で同じ月に障害福祉サービスを利用し、世帯の利用者負担額の合計が

盲ろう者通訳・介助者養成研修受講者募集

一定の基準額(市民税課税世帯は、3万7200円。ただし、障害児のいる世帯は別基準あり)を超えた場合は、申請すると超過分の金額が高額障害福祉サービス等給付費などとして支給されます。

申請・問合せ先 障害福祉課 ☎072-433-7012

心の輪を広げる体験作文・障がい者週間のポスター募集

障害のあるかたとないかたとの心のふれあいの体験をつづった作文や、障害者への理解を促進するポスターを募集します。

募集期間 7月15日(木)～8月13日(金)必着
申込 郵送・ファックス・Eメールで
申込・問合せ先 〒537-0025 大阪市東成区中道1-3-59 府立福祉情報コミュニケーションセンター ☎06-6748-0587 FAX06-6748-0589 Eメール haken@dai.syokyo.or.jp

視覚障害者のための教養講座「ホットワーク」

日時 7月27日(火)午前10時～正午(要申込)
内容 三線の音色で沖縄気分を楽しもう
講師 沖縄三線遊び場
場所・申込・問合せ先 中央公民館 ☎072-433-7222

6枚のポスター 対象は小・中学生のみ。B3または四つ切サイズ画用紙で作品は縦長
申込 郵送・持参で(作文は点字やEメール応募可)
締切 9月3日(金)必着
応募・問合せ先 〒540-0008 大阪市中央区大手前3-2-12 大阪府障がい福祉企画課 ☎06-6941-0351 FAX06-6942-7215

募集 健康卓球で介護予防

国際試合でも使用されている床と卓球台を利用し、卓球教室を行います。年度内に1クールのみ参加可能です。

▶場所 卓球場&ショップJOY(鳥羽165-1)▶対象 市内在住の60歳以上のかた▶定員 各クール12人(初めてのかた優先。多数の場合は抽選)
▶参加費 無料▶申込 希望クール・住所・氏名・年齢・電話番号・靴のサイズ(卓球用シューズをお持ちでないかた)を電話・ファックスで
申込・問合せ先 高齢介護課☎072-433-7010、FAX072-430-4775

クール	コース	日程(全5回)	申込期間
第5	初心者向け	8月17日～9月14日の火曜 午前10時30分～午後0時30分	7月19日(月)～30日(金)
第6		8月18日～9月15日の水曜 午後1時～3時	
第7	経験者向け	9月21日～10月19日の火曜 午前10時30分～午後0時30分	
第8		9月22日～10月20日の水曜 午後1時～3時	

募集 ～泳げなくても大丈夫!～ 水中運動教室で介護予防

民間の屋内温水プールを利用した運動教室です。水の浮力で足腰への負担を軽減し、水の抵抗を使って全身運動ができるので、これから運動を始めたいかたにオススメです。

▶場所 朝日スポーツクラブ貝塚スイミング(小瀬168-1)▶対象 市内在住の60歳以上のかた▶定員 各25人(多数の場合は抽選。なお、定員が10人に満たない場合は中止)▶内容 ストレッチ・水中運動・浮き具を使ったウォーキング・アクアビクスなど▶参加費 無料▶申込 住所・氏名・年齢・電話番号・希望時間を、電話・ファックスで
申込・問合せ先 高齢介護課☎072-433-7010、FAX072-430-4775

日程(全2回)	時間	申込期間
8月24日(火) 27日(金)	①午前9時30分～11時 ②正午～午後1時30分	7月12日(月)～8月6日(金)

人材募集

貝塚病院正職員

詳しくは貝塚病院ホームページをご覧ください。

◆**薬剤師**
①昭和56年4月2日以降に生まれ、来春に薬剤師免許取得見込のかた

定員

1人

試験日 8月21日(土)

採用日 来年4月1日

締切日 7月30日(金)

②昭和56年4月2日以降に生まれ、薬剤師免許があるかた、または来春に薬剤師免許取得見込のかた

定員 1人

試験日 申込受付後、2週間以内に調整し決定

採用日 免許があるかたは、合格決定日の翌々月初日、免許取得見込のかたは、来年4月1日

1次試験

口頭試問

2次試験 面接

申込・問合せ先 貝塚病院総務課 ☎072-433-5501

自衛官

◆自衛官候補生

所要の教育を経て、3ヵ月後に2等陸・海・空士に任用されます。
対象 日本国籍がある18歳未満のかた
申込 随時
◆一般曹候補生

小部隊指揮官の養成、配置により航空機整備、電計、通信など技術資格の取得が可能です。
入隊してから2年9ヵ月後、選考により3曹に任官されます。
対象 日本国籍がある18歳未満のかた

府立南大阪高等職業技術専門学校 空調設備科 10月入校生



詳しくは、お問合せください。

	8月	9月①	9月②
願書申込 (ハローワークへ)	7月16日(金)まで	7月20日(火)～8月20日(金)	8月23日(月)～9月13日(月)
定員	15人程度	10人程度	若干名
選考試験日	8月6日(金)	9月3日(金)	9月22日(水)
合格発表日	8月18日(水)	9月9日(木)	9月30日(木)

▶訓練期間 1年▶入校日 10月12日(火)▶対象 18歳以上のかた▶授業料 年間118,800円(所得などによる減免制度あり)▶入校選考料 2,200円▶入校料 5,650円
◆見学会(無料、7月28日は体験実習あり)
▶日時 7月8日(木)・28日(水)、8月19日(木)、9月6日(月)、午後1時15分～▶定員 各20人▶申込 電話・ホームページで
場所・申込・問合せ先 府立南大阪高等職業技術専門学校(和泉市テクノステージ2-3-5) ☎0725-53-3005

海上保安学校学生

各分野の専門職員を養成するコースです。詳しくはお問合せください。
対象 ①4月1日において高等学校または中等教育学校を卒業した日の翌日から起算して12年を経過していないかた、および来春3月までに高等学校または中等教育学校を卒業する見込みのかた

◆航空学生

各種航空機のパイロットの養成。6年後に幹部に任官されます。
対象 【海上自衛隊】日本国籍がある高卒(見込含む)23歳未満のかた
【航空自衛隊】日本国籍がある高卒(見込含む)21歳未満のかた
締切 9月9日(木)
申込・問合せ先 自衛隊大阪地方協力本部岸和田地域事務所 ☎072-426-0902

試験日

9月26日(日)

問合せ先 海上保安学校総務課 ☎03-3580-0936



各種相談



就労相談

就労支援相談員が仕事の提供を随時行っています。詳しくは、お問合せください。
日時 平日午前9時～午後5時
場所・問合せ先 就労支援センター(福祉総務課) ☎072-433-0806

税理士無料相談会

7月16日(金)、8月6日(金)午後1時～4時
場所 貝塚市役所市民相談室
予約・問合せ先 近畿税理士会岸和田支部 ☎072-436-0567

日曜無料法律相談

日時 7月25日(日)午後1時～5時
予約 7月13日(火)午後8時～45分
場所・予約・問合せ先 市民相談室 ☎072-433-7085

行政書士の相談 遺言無料相談会

相談時間は一人30分です。
日時 7月27日(火)午後1時～4時
場所 貝塚市役所市民相談室
予約・問合せ先 大阪府行政書士会泉州支部 ☎072-457-9186

外国人のためのオンライン無料相談

生活や在留資格、結婚・離婚などについて、入管の人や弁護士とオンライン形式(Zoom)で相談できます。

7月	25(日)	26(月)	27(火)	28(水)	29(木)	30(金)
生活相談	13:00～17:00	9:00～20:00	9:00～17:30	9:00～17:30	9:00～17:30	9:00～20:00
専門相談	13:30～16:30 (弁護士)			13:30～17:00 (入管の人)		

対応言語 英語、中国語、韓国語、朝鮮語、ポルトガル語、スペイン語、ベトナム語、フィリピン語、タイ語、インドネシア語、ネパール語、日本語

予約 相談日の一週間前までに、電話またはEメールで
予約・問合せ先 (公財)大阪府国際交流財団(OFIX) ☎06-6966-2400、Eメール Kitadak@ofix.or.jp



相談

★土・日・祝日は休み。相談は無料です

(市代表番号 ☎072-423-2151)

相談	日時	場所	問合せ先	相談	日時	場所	問合せ先
一般相談	午前8時45分～午後5時	市民相談室	☎433-7085	人権相談	午前9時～午後5時	人権政策課	☎433-7160
法律相談	第1～4木曜、午後1時～4時30分(要予約。2週間前から受付)			人権擁護委員による相談は、午後1時～4時 第1・3金曜：岸和田市役所1階相談室 第4水曜：貝塚市役所人権政策課			
生活困窮者自立支援相談	午前9時～午後5時	市民相談室	☎433-7085	女性相談	第2・4月曜(要予約) 午後1時～4時	予約時に決定	人権政策課 ☎433-7160
消費者相談	午前10時～正午 午後1時～4時30分 ☎433-7190(相談専用)	消費生活センター	☎433-7085	母子・父子相談	午前9時～午後5時	保健・福祉合同庁舎	子ども福祉課 ☎433-7021
多重債務相談	毎週火曜(要予約) 午前10時・午後1時・3時			家庭児童相談			☎433-7022
就労相談	午前9時～午後5時	就労支援センター	☎433-7086	結婚相談	第1・3・4木曜(要予約) 午後1時～4時(6月末まで休止)	社会福祉協議会 ☎439-0294	
教育相談	月・水・木曜午前9時15分～午後4時45分 ☎0120-222-674	教育研究センター	☎433-7110	医療相談	①医療福祉相談(要予約) ②各種医療相談(要予約) ・がん・医療看護・女性専門 ・薬事・栄養・医療安全・禁煙 上記の時間などは、申込時にご確認ください。 ③認定看護師による総合看護相談 平日、午前9時～正午(予約不要)		貝塚病院 ☎422-5865(代表)
行政相談	第3水曜午後2時～4時(祝日は翌日)	市民相談室	☎433-7232				
総合生活相談	午前9時～午後5時	ひと・ふれあいセンター	☎422-7523				
進路選択支援相談	午前11時～午後5時	ハート交流館	☎432-5959				

消防

熱中症に 気をつけよう



7月に入り気温の高い日が続きます。またマスクの着用により、のどの渇きを感じづらいことで脱水状態となり、屋外だけではなく屋内でも熱中症のリスクが高まるおそれがあります。

熱中症は、ふらつき・めまい・足のケイレンを起すなどの軽症なものから、ひどくなると汗も出なくなり、体温調節が出来ず高温となり意識を失い、最悪の場合、死に至ることもあります。

熱中症にならないためには室内でも、外出時でも、のどの渇きを感じなくてもこまめに塩分を含む水分補給を行ってください。

体調変化があればエアコンの効いた部屋や日陰などへ移動し安静にして、濡れたタオルや氷のうなどで首、わき、股の付け根などを冷却して体温を下げるようにしましょう。

IHコンロからの 火災にご注意!

調理コンロは、日ごろの生活には欠かせないものですが、毎年出火原因の上位を占めており、そのほとんどは使用者の不注意により発生しています。

火を使わないIHコンロはガスコンロと違い安全



性が高いと過信していませんか？

揚げ物をする際、少量の油で調理すると、安全装置(温度センサー)が正常に機能しないなど、誤った使用方法で火災が発生しています。

使用する際には、取扱説明書をよく読んで正しく使用しましょう。

住宅用火災警報器の 設置と更新を

消防法により、すべての住宅に住宅用火災警報器の設置が義務付けられています。

住宅火災で亡くなる原因の多くは「逃げ遅れ」によるものです。

設置することで火災の発生をすばやく察知し、大きな火災にならずに命が助かった事例が多くあります。

また設置されていない住宅は、かけがえのない命を守るため、一日も早く住宅用火災警報器を設置してください。

また、住宅用火災警報器は、古くなると電子部品の寿命や電池切れなどで、火災を感じしなくなる可能性があります。

10年を目安に交換しましょう。

問合せ先 消防本部 ☎072・422・0119

掲示板

善意の寄付

ありがとうございます。

◆一般財団法人国際文教慈善基金会(田畑素子理事長)から新型コロナウイルス対策備蓄用として不織布マスク1万枚(30万円相当) ◆三和合織株式会社(川崎孝代表取締役)から福祉施設用として抗菌・抗ウイルス剤36本(12万6000円相当) ◆大阪ガス株式会社(堀内佐智夫大阪南部地区支配人)から高齢者福祉用として非接触型サーモカメラ1台(4万7799円相当)

◆5月のかいづかふるさと応援寄付は1778件で、金額は2430万6000円でした。

新しい町会長の「紹介

6月3日までに届出いただいたかたをご紹介します。(敬称略・順不同)

▽窪田シヤルマンフジ自治会 II 加藤三十四▽近木 II 森野英二▽府営貝塚森住宅自治会 II 村嶋二八子▽コスタミラにしきのはま自治会 II 山田敏美

問合せ先 広報交流課 ☎072・433・7230

貝塚市男女共同参画 審議会委員募集

貝塚市男女共同参画計画(第4期)コスモスプランの策定に参画していただけるかたを募集します。

対象 市内在住または在職で、7月1日現在満18

歳以上のかた 定員 2人

審議会 本年度は1回、来年度は2回予定
※会議はいずれも平日の午後に開催予定。

応募方法 氏名、年齢、住所または勤務先所在地、連絡先、「男女共同参画のまちづくり」を主題とした論文(800字以内)をファックス・Eメール・郵送・持参のいずれかで

応募期間 7月15日(木)〜30日(金)必着

※選考結果については、応募者全員に通知

応募・問合せ先 〒597-8585 島中1-17-1
人権政策課 ☎072・433・7160、FAX 072・433・7511、Eメール inkenseisaku@city.kaiizuka.lg.jp

8月は 電気使用安全月間

日常の暮らしの中で、電気を安全に上手に使いましょう。

コードや配線器具には電気を流してよい限度があります。ケーブルタップなどを使ってたこ足配線をするなど、過度の電流がながれて大変危険です。使用機器を選択して減らすなどの対策をしましょう。

また、テーパータップに多口コンセントを併用すると、プラグの差し込みが甘くなりやすく、接触不良による過熱発火のおそれがありますので、注意してください。

問合せ先 (二財)関西電気保安協会 ☎06・7507・2277



固定資産税・都市計画税 第2期分

納期限 8月2日(月)

納付は、取扱金融機関やコンビニなどでお願います。

また、便利で確実な口座振替もご利用ください。申込書は、市内の口座振替取扱金融機関の窓口などに設置しています。

問合せ先 納税課 ☎072-433-7260



サマージャンボ宝くじ発売!!

1枚300円

1等・前後賞あわせて7億円! サマージャンボミニも同時発売!!

サマージャンボ宝くじの収益金は、市町村の明るく住みよいまちづくりに使われます。

インターネットからも宝くじが買えます!

詳しくは「宝くじ公式サイト」を検索!

発売期間 7月13日(火)~8月13日(金)

問合せ先 (公財)大阪府市町村振興協会

☎06-6941-7441



たこ焼きクーちゃん

公民館タイムズ



山手地区公民館 ☎072-446-0090

◎申込 窓口・電話・Eメール(右記QRコード)で 

ロビーコンサート
“夏”満喫コンサート～童謡・民謡・歌謡曲より愛を込めて～
 ▶日時 7月20日(火)午後0時30分▶出演 貝塚市クラシック音楽家協会 西村文花さん(ソプラノ)・若杉亮さん(ピアノ)▶定員 40人(定員になり次第締切)▶申込 市民のかた7月8日(木)～、市外のかた7月13日(火)～電話・窓口・Eメールで

中央公民館 ☎072-433-7222

介護と仕事・子育て・学業の両立・悩みを話して心を軽くしよう～ダブルケアに悩まないで！みんなで話そう～
 ▶日時 7月31日(土)午後1時30分～3時30分▶講師 斎藤真緒さん(立命館大学教授)▶内容 仕事、育児、学業などと介護の両立に悩む「ダブルケアラー」、「ヤングケアラー」について▶場所 視聴覚室▶申込 窓口・電話で

クラブ体験講座
 茶道の基本と歴史を知ろう。
 ▶日時(全2回) 8月3日・10日火曜午後7時～9時▶材料費 1,000円(2回分)▶持物 扇子▶協力 茶道クラブ▶申込 窓口・電話で

浜手地区公民館 ☎072-431-0926

パパサロン
 水遊びを楽しもう。
 ▶日時 ①7月25日②8月22日、日曜午前10時～正午▶対象 未就学児とパパ▶定員 各8組▶申込 窓口・電話で(申込がない場合は、フリーサロンとしてプレイルームを開放します)▶締切 ①②の1週間前の午後5時

子育てサロン☆ほっとスペース
 乳幼児親子のひろばです。時間内自由に遊べます。第2・4火曜は「造形あそび」も開催します。
 ▶日時 火曜午前10時～正午▶場所 プレイルーム▶内容 7月27日：片栗粉あそび、8月10日：フィンガーペインティング▶申込 不要

コドモ防災塾
 ①台風を学ぼう
 ▶日時 8月1日(日)午後1時～3時▶対象 小学4～中学生(親も参加可)▶定員 15人
 ②災害から身を守ろう
 ▶日時 8月10日(火)午前10時～11時30分▶対象 小・中学生(親も参加可)▶定員 20人
 ◎いずれも
 ▶申込 電話・窓口・Eメール(右記QRコード)で(多数の場合抽選)
 ▶締切 7月19日(月)午後5時 

浜手アフタヌーンコンサート
オペラティックコンサート
 ▶日時 8月12日(木)午後2時～3時▶場所 ホール▶出演 木澤佐江子さん(ソプラノ)、細川勝さん(バリトン)、竹山陽子さん(ピアノ)
 ▶定員 80人(定員になり次第締切)
 ▶申込 市内のかた7月12日(月)～、市外のかた7月19日(月)～電話・窓口で

明るいおばけやしき作戦会議
 8月20日の明るいおばけやしきの作品を一緒に作る。
 ▶日時 7月26日(月)、8月2日(月)・16日(月)・19日(木)午後1時30分～3時▶場所 講座室▶申込 電話・窓口・Eメール(上記QRコード)で
 ▶対象 小学3年～中学生▶定員 15人(多数の場合抽選)▶締切 7月19日(月)午後5時
 ◎作品展示のみの参加募集
 作品を持参してください。
 ▶申込 電話・窓口で▶締切 8月8日(日)午後5時 

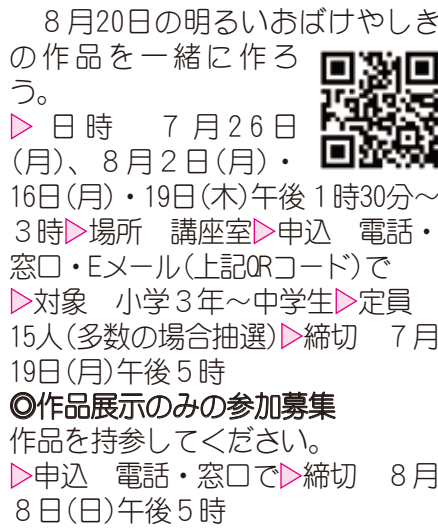

中央公民館クラブ紹介①(クラブ協議会所属) ☎072-433-7222 あなたも一緒に活動してみませんか！見学もできます

クラブ名	活動日時	月会費(円)	内容	クラブ名	活動日時	月会費(円)	内容
ろうの花	2・4(火) 9:00	200	クラブ員相互に教え合い、好みの花作りを楽しんでいます(材料費別)	貝塚ハーモニカクラブ	1・3(木) 13:00	2,000	高名な先生に童謡、歌謡曲の指導を受け楽しんでいます
火曜陶芸	1~4(火) 19:00	3,000(3カ月)	心癒せる作品づくりが目標です	箏曲クラブ	2・4(木) 19:00	2,000	日本文化に触れて楽しくおけいこしています
どろんこ(陶芸)	1~4(木) 10:00	2,500	先生が基礎から丁寧に教えてくださいます。素敵な作品ができますよ	ホロホロウクレレ	2・4(金) 10:00	2,000	初心者も含め、みんなで楽しくウクレレを弾いています
彫金	2・4(金) 12:30	750	世界で1個自分だけの作品は楽しいですよ！	ラ・ポール	1~4(金) 13:30	2,000	楽しく、時にはきびしく練習しています
木工クラブ	1~4(土) 18:30	500	ミニチュアだんじりも本物と同じ製作方法で完成まで数年かけてつくっています	ガラクタ	1~4(金) 19:00	1,000	ジャズから歌謡曲まで軽音楽を楽しむクラブです
土曜陶芸	1・3(土) 9:00	500	チャレンジ精神のある、初心者の多い集まりです	オカリナふぁみりあ	2・4(金) 15:30	4,000	土でできた楽器で、素朴な音色のアンサンブルを楽しんでいます
やさしい仏像彫刻クラブ	1・2・4(日) 12:30	3,000	心安らぐ仏さまを彫ってみませんか(材料費別)	熟年コーラス銀の貝	1・3(土) 10:00	2,000	55歳を越える集団が唄うことで健康維持を
月曜絵画	1~4(月) 10:00	1,000	個性的で独創的な絵を追求し、春・秋の写生会などを開催	ロックバンド連絡会	(月)~(土) 16:30	400	青春の思い出は、ロックから
木曜書道	1~3(木) 13:00	2,000	かな・漢字・実用書道を楽しみながら練習しています	ニーハオ中国語	2・4(火) 13:30	2,500	だれでも始められます。日常の中国語会話を一緒に楽しみませんか
水墨画	2・4(金) 10:00	2,000	初心者のかたも基礎から学べます 会員募集中です	木曜英会話	1~4(木) 19:30	3,000	たまにはテキストも使い、各自のレベルで楽しんでいます
絵手紙	2(土) 10:00	1,000	絵に言葉を添えて四季を楽しみませんか	大人のHIPHOP チェケラッシュ	1~4(月) 10:00	3,000	ダンス曲に合わせて楽しく踊りませんか。心身ともにリフレッシュ！
月曜民謡	月3回(月) 19:00	2,500	少人数ですが、和気あいあいとやっています	ハワイアンフラ	1・3(火) 13:30	4,800(3カ月)	ハワイアンフラの曲に合わせて楽しく踊っています
クラシックギタークラブ	2・4(月) 19:00	1,000(2カ月)	初心者も含め、合奏やソロを学び楽しんでいます	たのしい踊り	2・4(日) 13:00	4,100	かくし芸に挑戦しています。笑いのたえない楽しいクラブです
コールシェル	1~4(火) 10:00	2,000	ステージで唄うのは気持ちが良いものです。あなたも！	つむぎ踊りの会	1・3(金) 13:30	1,000	楽しい雰囲気の中で仲良く踊りの練習をしています
室内楽	(火)15:30 (金)19:00	1,000	第2・4火曜がりコーダーで毎金曜が弦楽アンサンブルです	ストレッチ	1・3(金) 19:30	1,500	楽しいトークと音楽に合わせて全身のストレッチ。体も心もいい気持ち！
詩吟	1・3(火) 19:00	2,000	詩の持っている情感をこめて声高らかに…	子どもHIPHOP	1~4(土) 9:30	2,500	小学生から中学生まで楽しく踊っています！
コール・フリーリー	2・4(木) 9:30	3,000	美しいハーモニーを求めて日々がんばっています	太極拳	1~4(土) 13:00	1,000	健康と美容に効果があり、老若男女に人気があります

材料費などが別途必要な場合があります。内容は変更になる場合があります。中央公民館の他のクラブは9月広報で紹介します。詳しくはお問合せください。



写真の部 昨年最優秀賞作品

11月の第3日曜は か い づ か 家族の日

家族の大切さも
改めて考えてみよう

表彰式
11月21日(日)午後1時～ 山手地区公民館 1階ホール



料理コンクール 昨年優勝作品

応募・問合せ先 〒597-8585 畠中1-17-1
社会教育課 ☎072-433-7125、Eメール kazoku@city.kaizuka.lg.jp [ID829]

家族って? エッセイ・写真 募集

テーマ「家族」

①エッセイ(句読点・「」を含む600字以内)
家族について自分が思うこと・感じることなど

②写真(A4写真用紙に印刷、またはデータ)

対象 市内在住・在勤・在学のかた

応募 応募用紙または[氏名、ふりがな、電話番号、郵便番号、住所、会社名(市内在勤のかた)・学校名と学年(市内在学のかた)、年齢、タイトル]を記入し、持参・郵送・Eメールで。①②それぞれ1人1点まで。



絵画 募集 今年からはじめるよ

テーマ「家族」

家族について、家族と一緒に過ごした思い出や嬉しかったこと、家族と一緒にやってみたいことなど。八つ切りサイズの画用紙で、画材は自由(色鉛筆、絵の具など)

対象 市内在住の5歳児(年長)～小学6年生(平成21年4月2日～28年4月1日生まれ)

応募 応募用紙または[タイトル、郵便番号、住所、学校・幼稚園・こども園・保育所(園)名、学年、電話番号、氏名、ふりがな、年齢]を記入し、持参・郵送で。

料理レシピ 募集

オリジナルレシピを考えて
応募しよう

テーマ「貝塚産の食材を使ったパスタ」

条件 食材費:1,500円以内(税込、4人分)、調理時間:60分以内(盛付け時間含む)、レシピは未発表のもの、貝塚産の食材を1点以上使用

対象 市内在住の小学4年生～中学3年生と、その家族の2人1チーム

応募 応募用紙にレシピを記入し、持参・郵送・Eメールで。応募は1人1点まで。

◆いづれも

応募期間 7月9日(金)～9月10日(金)

応募用紙は社会教育課・公民館などで配布。

またはホームページからダウンロード可

入賞

エッセイ・写真・絵画 最優秀賞1作品、優秀賞2作品、入選5作品

料理レシピ 最優秀賞1作品、優秀賞2作品、入選3作品

賞状および副賞(くら寿司お食事券・国華園提供品・明治提供品)を贈呈。応募者全員に参加賞(つげさんグッズなど)を贈呈します。作品は返却しません。



ホームページ

図書館 ☎072-433-7200

◆おはなし会(土曜、午前11時～)

▷7月10日・17日・24日 2階視聴覚室で、絵本を読んだり紙しばいをします▷8月7日 2階視聴覚室で、5歳くらいからを対象にストーリーテリングをします。

◆映画会(一般向け)

▷日時 7月25日(日)午後1時15分～2時25分▷場所 2階視聴覚室

▷内容 米朝落語「地獄八景亡者戯」▷定員 25人(定員になり次第締切)▷申込 7月15日(木)～窓口・電話で

◆7・8月の休館日

火曜、7月22日(木)・23日(金)・31日(土)、8月8日(日)



善兵衛ランド ☎072-447-2020



南の空低いところに、夏の代表的な星座さそり座が見えます。これは、勇者オリオンを刺したサソリを表しています。

赤い1等星アンタレス(サソリの心臓)を中心に右上から左下にS字を描くように星がならんでいて、釣り針のようにも見えることから、日本ではむかしから「魚釣り星」「鯛釣り星」などといわれています。

サソリの尾の毒針にあたる部分には2等星シャウラと3等星レサトが並んでいます。とても接近して見えるので肉眼二重星とよばれることもあります。この2つの星は「あとどい(きょうだい)星」といわれ、瀬戸内海の島々に伝わるお話があります。

むかし、なかよしの兄妹が留守番をしていると、人を食べるという鬼ばばが現れました。目がざらざら光り、口は耳まで大きくさけた

鬼ばばに追われ、兄妹は大きな桃の木によじ登り、茂った葉のあいだに隠れますが、ついに見つかりてしまいます。兄妹が天に向かって「お天道様、どうかお助けください!」と必死に祈ると、天から大きな釣り針のついた鎖が1本下がってきました。2人は、それにすがって天に昇り、星になったということです。

◆月の観察

7月15日(木)～17日(土)、22日(木)が適しています。

◆惑星の観察

朝から金星が観察でき、宵の明星として日の入り直後まで見えます。

◆7・8月の休館日

水曜、7月26日(月)・27日(火)
※8月31日(火)は、集会室と多目的室のみ利用できます。

移動図書館「ひまわり号」の巡回日

★7月14日(水)
サンシティ貝塚管理棟前 15:00～16:00

★7月15日(木)
ワカ-ゆかA棟前 15:15～16:00

★7月16日(金)
半田桜塚住宅 14:00～14:45
府営三ツ松第2団地 15:00～15:45

★7月21日(水)
蕎原会館 15:30～16:00
※変更になることがあります。

観測器具工作教室 受講生募集

望遠鏡・星座早見盤・日時計・月齢早見盤などの天体観測器具を製作します。

▷日時 ①7月24日(土)②25日(日)午前10時～正午▷対象 小・中学生(小学3年生以下は保護者同伴)▷定員 各10人(定員になり次第締切)▷申込 7月11日(日)午前9時から、教室名・希望日・住所・氏名(受講生と保護者)・学年・電話番号を、電話・ファックス・Eメールで

場所・申込・問合せ先
善兵衛ランド ☎072-447-2020、Fax072-447-0149
Eメール zenbe-h@city.kaizuka.lg.jp



天文イベント

◆スマホで写真を撮ろう

▷日時 7月17日(土)午後7時30分～[ID16763]

◆たそがれコンサート

▷日時 8月7日(土)午後7時～[ID6971]

◆流星群観察会

▷日時 8月12日(木)午後8時～11時[ID6974]



スポーツ

スポーツ振興課 ☎072-433-7121

募集 令和3年度 第2期スポーツ教室受講生

Table with 4 columns: 教室名, 対象, 定員, 日時(いずれも全10回). Rows include ①親子体操, ②幼児体操A, ③幼児体操B, ④小学生チャレンジスポーツ, ⑤健康いきいき, ⑥肩凝り腰痛体操, ⑦リラックスヨガ, ⑧ハタヨガ, ⑨リズムダンス.

▷対象 市内在住・在勤(学)のかた(①の「1歳半」は、教室初回時点で到達していること)▷参加費 無料▷保険料 子ども800円、65歳未満1,850円、65歳以上1,200円▷申込 往復はがきに教室名・氏名(①は参加する保護者と子。兄弟・双子可)・保護者氏名(②~④)・ふりがな・生年月日・年齢・学年・性別・住所(返信面も)・電話番号を記入し郵送、または返信用はがきを持参し総合体育館へ。1枚に1人1教室で、1教室に複数申込不可。視覚障害者は電話申込可▷締切 8月12日(木)必着▷申込先 〒597-0072 畠中1-13-1 総合体育館内「スポーツ教室」係 ☎072-433-7120

※直近3回受講以外のかたを優先し、多数の場合は抽選。詳しくはホームページ・総合体育館にある募集要項で確認してください。



自然遊学館 ☎072-431-8457 火曜定休

夏期特別展「貝塚市のため池周辺の植物」～上久保文貴植物標本コレクションより～

身近な存在であった、ため池周辺の植物などを、館所蔵の標本や生態展示などで紹介します。

▷期間 7月24日(土)～8月29日(日)▷場所 自然遊学館多目的室

生きものだいすき! 「イシダイ」



夏を迎えた二色の浜では、海藻やアマモの生えている浅場で水中マスクとシュノーケルをつけて海中の様子を観察すると、いろいろな魚を見ることができます。

その中でも一際目をひくのが、シマシマ模様をしたイシダイの幼魚の群れです。春頃に生まれた4～5cmの幼魚で、その模様からシマダイや、三番叟(さんぱそう)という伝統芸能で役者がかぶる烏帽子(えぼし)に似ていることからサンパソウとも呼ばれます。

イシダイといえば磯釣りで憧れの魚ですが、水族館で水中の輪をくぐる曲芸をする知能の高い魚としても知られています。白地の体に黒色の7本の横帯と呼ばれる縞模様を持ちますが、雄は成長とともに縞模様はなくなり銀白色になります。また、くちばし状の固い口元は、成魚になると色が黒くなりクチグロと呼ばれるようになります。

問合せ先 自然遊学館 ☎072-431-8457

ペタンク体験講習会

▷日時 7月12日(月)・19日(月)・29日(木)、9月2日(木)・13日(月)午前9時30分～11時30分▷場所 二色グラウンド▷対象 どなたでも▷参加費 無料▷申込 総合体育館(☎072-433-7120)または当日現地で▷問合せ先 ペタンククラブ(坂上) ☎090-3972-1064

市営プールがオープンします

幼児プールと50mプールがあります。営業については、やむを得ない事情により、予告なく変更または中止する場合があります。▷期間 7月17日(土)～8月22日(日)午前10時～午後5時(7月19日終日、20日～30日平日午前は除く)▷場所 畠中1-22-1▷使用料(2時間) 大人100円、中学生以下50円▷問合せ先 市営プール ☎072-436-1210(オープン中)

トレーニング器具講習会

受講者にはトレーニング室使用許可証を発行し、以後1回300円で使えます。

市内在住・在勤(学)のかたのみ利用できます。講習会当日には写真(たて2.5㍓×よこ2㍓)を持参してください。

Table with 2 columns: 日曜(午前10時～正午), 金曜(午後6時30分～8時30分). Rows: 7月25日, 8月29日, 9月26日.

▷場所 総合体育館▷対象 中学卒以上のかた▷定員 各10人(定員になり次第締切)▷申込 前日までに総合体育館へ(電話可) ☎072-433-7120

市民トランポリン大会

▷日時 8月8日(日)午前10時▷場所 総合体育館▷対象 市内在住・在勤(学)のかた・連盟会員▷締切 7月17日(土)▷申込・問合せ先 トランポリン連盟(山本) ☎072-478-8140

市民バレーボール大会

▷日時 8月29日(日)午前9時15分▷場所 総合体育館▷対象 市内在住・在勤(学)のかた▷種別 一般男子・一般女子・家庭婦人の部(各9人制)・中学生女子の部▷参加費 無料▷締切 8月15日(日)▷申込・問合せ先 バレーボール連盟(川崎) ☎090-3265-7604

ソフトボール秋季大会

▷日時 8月29日(日)～毎日曜午前8時ほか(雨天順延)▷場所 青少年運動広場ほか▷対象 連盟チーム(新規加盟も同時受付)▷締切 8月1日(日)午後5時▷申込・問合せ先 連盟事務局(トップスポーツ店・水曜定休) ☎072-422-6052

硬式テニス

詳しくは、総合体育館にある要項または連盟ホームページをご覧ください。

◆硬式テニス教室(後期)

▷日時(全10回) ①土曜ジュニア: 9月4日午前8時30分～②日曜初級: 8月29日午前8時30分～③日曜中級: 8月29日午前10時30分～④木曜初級: 9月2日午前10時30分～▷場所 ふれあい運動広場テニスコート▷参加費(保険料込) ①4,000円、②③④5,000円

▷申込 往復はがき(一人1枚)に、①～④の希望コース・住所・氏名・年齢・学年・性別・電話番号を、返信面に住所・氏名を記入し、総合体育館(〒597-0072 畠中1-13-1)へ郵送▷締切 7月31日(土)必着▷問合せ先 硬式テニス連盟(高瀬) ☎090-1892-6878



◆ミックスダブルステニス大会▷日時 9月5日(日)午前8時(雨天の場合12日)▷場所 ふれあい運動広場テニスコート▷対象 市内在住・在勤(学)のかた・連盟会員▷定員 各32チーム▷参加費 1チーム2,000円

貝塚市イメージキャラクター

つげさん

イラストを随時募集しています!▷様式 はがきサイズのカラーで▷掲載場所 広報かいづか紙面・ホームページ・フェイスブック・ツイッターなど(不定期掲載)▷応募方法 住所・氏名(ふりがな)を記入し、郵送・持参・Eメールで ※匿名希望のかたは「匿名希望」と記入してください。イラストと文字が重ならないようお願いいたします。作品は返却しませんので、ご了承ください▷応募・問合せ先 〒597-8585 畠中1-17-1 広報交流課 ☎072-433-7231、Eメールkoho@city.kaizuka.lg.jp

すてきなイラストありがとう!



蔵野陽翔さんの作品



生涯学習だより

貝塚市こども会育成連合会 応援団ボランティア募集

貝塚市こども会育成連合会(市連)では、将棋・オセロ・ドッチビー・グラウンドゴルフなどの大会をはじめ様々なこどもの遊び場を設け、市内のこども会の交流を深め、こどもを健全に育成する活動をしています。

協力していただけるボランティアを募集します。

▶対象 市内在住で高校生以上のかた

申込・問合せ先 青少年教育課
☎072-433-7333

市民福祉センター クラブ員募集

何か始めたいと思っているかた、一緒に活動してみませんか。

活動内容や会費など、詳しくはお問合せください。

▶活動日 月2~4回▶場所 市民福祉センター3階ほか▶対象 市内在住で60歳以上のかた▶内容 体操、ダンス、ヨガ、書道、茶道、俳句、陶芸、カラオケ、民舞、農園芸、大正琴、健康マージャンなど

申込・問合せ先 市民福祉センター
☎072-433-7060

青少年センター



夏の講座



申込方法 窓口申込書またはメール(QRコード読取)で、講座名・住所・氏名(ふりがな)・電話番号・学校名・学年・(ドラムの場合、経験の有無)を記入の上、青少年センターへ。複数申込み可。多数の場合は抽選。(障害者は電話可)

締切 7月15日(木)午後5時

場所・申込・問合せ先 〒597-0072 畠中1-18-1 青少年センター
☎072-433-7333、Eメール seishoncenter@city.kaizuka.lg.jp



メール

講座名	日時	対象 (市内在住・在学)	講師	備考
つげさん 手話教室	7月26日(月) 午後1時30分~3時	中・高校生 15人	障害 福祉課 職員	限定 つげさん 缶バッチ プレゼント
親子 運動あそび	A. 7月27日(火) B. 8月3日(火) ①午前10時~10時45分 ②午前11時~11時45分 各2クラス	①小1~3年生 と保護者 ②小4~6年生 と保護者 各7組	トータルスポーツ ネットワーク 宮原隆 さん	—
初めての ドラム 体験教室	A. 7月29日(木) B. 8月5日(木) ①午後2時~2時50分 ②午後3時~3時50分 ③午後4時~4時50分 各3クラス	小4~中学生 各6人	北尾雅子 さん	第三希望 まで記入
スマホで イラストを 描こう!	7月30日(金) 午後1時~4時	中・高校生 10人	まつら ポンチキ さん	缶バッチ代 110円
親子で紙製 エコバッグ づくり	7月31日(土) 午前10時~11時30分	小~高校生と 保護者 10組	青少年 センター 職員	限定 つげさん 缶バッチ プレゼント 新聞や 再生紙で 作ります
親子で知ろう 自分の身体!	A. 8月1日(日) B. 8月7日(土) 午前10時~11時30分	小4~6年生と 保護者 各15組	河崎リビ アテ テジヨ 大学教授	限定 つげさん 缶バッチ プレゼント 子どもの 身体測定と 保護者の 身体勉強会
トーンチャムで アニソンを 演奏しよう!	8月17日(火) 午前10時30分~正午	小・中学生 15人	音楽テ イ 葉月	保護者 見学可

航空教室 受講生募集

▶日時 8月12日(木)午後1時~4時▶場所 ホテル日航関西空港▶対象 小学4年生以上▶費用 無料▶講師 関西空港在勤職員、国際マナー講師(予定)▶内容 講座「航空のお仕事」、お楽しみ抽選会▶定員 50人(多数の場合抽選)▶申込 往復はがきに郵便番号・住所・氏名(返信用にも)・年齢(同伴者がいる場合はその氏名・年齢も)・電話番号を記入し郵送▶締切 7月31日(土)必着

申込・問合せ先 〒598-0001泉佐野市上瓦屋392-1 関西翼の会「航空教室」係☎072-463-0005

放送大学10月生募集

放送大学はテレビ・インターネットで授業を行う通信制の大学です。資料の無料請求は電話またはホームページで。

▶出願締切 ①8月31日(火)②9月14日(火)▶科目 心理学・福祉・経済・歴史・文学・情報・自然科学など約300科目

問合せ先 放送大学大阪学習センター☎06-6773-6328

南泉州&紀北10市町
in まちの駅かいつか
特産品を販売・展示

泉州地域の4市3町(貝塚市、泉佐野市、泉南市、阪南市、熊取町、田尻町、岬町)と紀北地域の3市(和歌山市、紀の川市、岩出市)の10市町は、連携して紀泉地域の広域観光を推進しています。

その取組みのひとつとして、7月から南海貝塚駅改札前にある「まちの駅かいつか」で、各市町の特産品の販売や展示を行っています。ぜひお立ち寄りください。

問合せ先 商工観光課☎072-433-7192

みんなの
ミニコミ

市内に活動拠点があるグループや市民団体などに情報発信の場を提供し、市民交流につなげていただくためのコーナーです。

記事の内容については問合せ先へ、掲載については広報交流課(☎072-433-7231)またはホームページをご覧ください。

原稿締切は、希望掲載月の2カ月前の20日(土・日・祝日は前日)です。

発育発達カウンセリング

▶日時 ①講義 8月19日(木)午前10時~11時②カウンセリング 8月22日(日)30分▶場所 オンラインまたはコミュニティスペースえる▶講師 発育発達カウンセラー朝日陽子▶対象 未就学児の親▶参加費 8,800円▶問合せ先 NPO法人える☎080-3130-3567

太鼓台祭りは神事などに限定実施

今年度の感田神社祭礼(太鼓台祭り)は、試験担ぎ・蔵出し・宵宮および本宮の太鼓台運行は行わず、神事などに限定して実施されます。

また、新型コロナウイルス感染症の拡大状況により、祭礼当日が「緊急事態宣言」もしくは「まん延防止等重点措置」期間となった場合は、神事なども中止されます。

問合せ先 商工観光課☎072-433-7192



5月21日

三和合織(株)様から新型コロナウイルス感染症対策用として、抗菌・抗ウイルスコーティング剤「シークラ」36本をご寄贈いただきました。福祉施設などの消毒に有効に活用させていただきます。ありがとうございます。



5月27日

ドローンレーサーの岸本貴子さん(貝塚市出身・関西ドローン競技振興会代表)が、市役所を訪れました。ドローンレースとは、競技用ドローン进行操作して、ゲートやチェックポイントが設けられたコースを周回し順位を競うものです。市立ドローン・クリケットフィールドでレース観戦できる日が待ち遠しいですね。

貝塚市・カルバーシティ市の姉妹都市提携56周年を記念し、オンラインミーティングを開催しました。

両市長・姉妹都市協会会長をはじめ、過去に派遣された学生・ランナーなど約70人が参加し、楽しいイベントになりました。

動画やメッセージを通してこれまでの交流を振り返り、とても思い出深いものとなりました。コロナ終息後、両市の交流がさらに活発になるように願っています。

5月28日



動画はこちら



6月1日~30日

5月1日に誕生日を迎えた市イメージキャラクターつげさんへ全国からいただいた、お祝いイラストやメッセージを、まちの駅かいづかで展示しました。みなさんありがとうございます！



動画はこちら



6月3日

水ナスが旬を迎えました！ビニールハウスなどの施設栽培や農家のかたの努力により、通常より長い期間水ナスを味わうことができますが、やはり旬の味覚を味わうことは最高の贅沢です。

農家のかたが大切に育てた作物を、感謝しておいしくいただきたいですね。

卓球場&ショップJOYにて「健康卓球で介護予防」が開催されました。初めて卓球に挑戦したかたも、コーチの丁寧な指導でラリーが続くようになっていました。

参加者は「頭ではわかっていても体が思うように動かない」「友人に誘われてきたがやってみると楽しい」など、真剣な表情と笑顔を見せながらラケットを握っていました(詳しくは9ページをご覧ください)。

6月8日



動画はこちら



6月10日

大阪ガス(株)様から、企業ボランティア活動の一環として、高齢者福祉用に、モニターに顔を映すと体温計測ができるサーモカメラをご寄贈いただきました。

高齢者対象の催しや、市民福祉センター入口に設置し活用させていただきます。

ありがとうございます。

問合せ先

秘書課
☎072-433-7316



また、来賓として谷川とお総務大臣政務官に出席していただき、本会および紀泉地域の発展に向けたご意見をいただきました。

会議内容は和歌山県側とも引き続き、構成各市町の魅力的な地域資源を共通の資源と捉え、効果的・効率的に観光振興施策を打ち出してまいります。

紀泉連絡会は、大阪府側の4市(貝塚市、3町(泉南、泉佐野、泉南)、阪南市、熊取町、田尻町、岬町)と和歌山県側の3市(和歌山市、紀の川市、岩出市)の計10市町が、広域観光を目指すに連携するため組織され、貝塚市が代表市となっています。

今回は、緊急事態宣言発令中のため、府県をまたぐ移動が制限されている関係で、泉州地域の首長のみで会議を開催しました。

会議では、構成各市町内の観光案内所や道の駅で、特産品の相互販売を実施することや、観光庁の「地域の観光資源の磨き上げを通じた域内連携促進に向けた実証事業」を活用した、紀泉地域周遊モデルツアーなどを実施する事業者の公募についてなどが話し合われました。



つげさん Facebook



つげさん Twitter

